局版臺報字第零零零貳柒號　郵區一〇五號　郵政信箱四三一六〇號

中華郵政台字第二二六七號執照登記爲第二類新聞紙類　電報掛號六二六〇號

ECONOMIC DAILY NEWS

發行人 王惕吾

第參叁零貳柒號

今日三大張　每月七十五元

總　機：7682161—9
訂報電話：7676148
廣告部：7676137
編採工商服務：7676762
城中辦事處：7676275
業務：7676547
印刷廠：7676512
合作金庫商業銀行北台中城分行　帳戶：0700
聯合報工廠承印

財政部決簡化外銷退稅標準

並將擴大定率退稅範圍　放寬自行具結記帳條件

【本報訊】爲符合客觀事實及業務執行的需要，財政部已重新修正外銷品沖退稅捐辦法，並送請行政院核定中。

財政部表示，外銷品沖退稅制度的建立是爲了獎勵出口工業，增强本國產品在國際市場上的競爭能力，使外銷品可以免除國內主要間接稅的負担，因此，在貨品外銷以後，對其在外銷前已課徵的國內主要稅捐予以退還，記帳的亦予以沖銷，但現行的辦法，常使在的主要困難是退稅標準太多，作業不得大幅度簡化廠商感到無所適從，財政部現正針對這些缺點，重新修正有關法規，以盡量減少對廠商不便的規定。

對修正外銷品沖退稅辦法，財政部研擬的重點方向如下：

——重新擬定退稅標準：沖退稅作業，在目前所存——擴大實施定率退稅的範圍，以簡化退稅程序。

——積極推動普及海關管理保稅工廠制度，鼓勵廠商利用，以徹底簡化沖退稅手續。

——放寬自行具結記帳條件。

油價今秋可能不提高

產油國月底集會時將作決定

【合衆國際社華盛頓六日電】國際貨幣基金（IMF）總經理魏特文昨天表示，他希望石油輸出國組織（OPEC）如所期望的不會在本月底提高原油價格。

魏特文是在IMF和世界銀行今年聯合會議後不久舉行的記者會上發表以上的聲明。

他告訴記者說，他曾跟來此間參加五天的IMF和世界銀行年會的OPEC會員國代表，舉行過有用和建設性的會談。

當記者問到，根據這些會談，他是否認爲OPEC會員國不會提高石油價格時，魏特文回答說，「這項會談已爲這一展望帶了若干希望。」

當記者要求他解釋爲什麼這樣樂觀時，魏特文說，他的樂觀是以這項會談的合作和諒解的氣氛爲根據。

OPEC十三個會員國，本月底將在維也納集會，討論新的石油價格。石油價格一年前被凍結在每桶十一美元和十二美元之間。OPEC會員國官員最近的聲明顯示，石油價格加價幅度可能在百分之五和百分之十之間。

【本報東京六日電】據共同社自華府報導，國際貨幣基金會（IMF）負責人魏特文表示，石油輸出國組織（OPEC）計畫中二提高石油價格，在今秋實現的可能性渺茫。

魏特文是在國際貨幣基金會結束後的記者會上作此表示。魏特文說，他從參加IMF年會的OPEC各國代表的談話中，認爲情勢已經在年會中不會提高油價方向發展。

多數會員國的配額，因而增加貸給國家可向該基金會貸款的金額。

魏特文說，這些決定將在幾個月後生效。他說，這些決定不會對中華民國的經濟產生任何直接影響，但由於它們能協助世界經濟由去年的不景氣中復甦，相當依賴對外貿易的中華民國，必能間接獲益。

魏特文說，他從參加IMF年會的OPEC各國代表的談話中，認爲情勢已經在年會中不會提高油價方向發展。

國際貨幣基金會的兩項決議有助我國貿易發展

【中央社華盛頓五日專電】中華民國中央銀行總裁與國際貨幣基金會的中華民國理事俞國華表示，國際貨幣基金會今年理事會議所作的決定，將對世界經濟有助益。

俞國華說，由於中華民國是世界經濟的成員之一，中華民國也將間接受益於這些決定。

俞國華在接受中央社記訪問時舉出今天結束的五天理事會議的三項討論要點：匯率、增加會員配額及出售會員存在國際貨幣基金會的黃金。

他說，除匯率問題尚未達成協議外，與會代表已就其他兩項問題達成初步協議。

他說，會員國已批准一項計劃，由該基金會以市價出售其六分之一的庫存黃金，並利用出售黃金所得利潤成立一個信託基金會，以協助貧窮國家。此外，該基金會將增加大會的法定金額，另一方面，該基金會將把六分之一的黃金儲存歸還會員國，增加它們的貨幣準備。

李國鼎晤美金融工商界

廣泛交換加强合作意見

【中央社華盛頓五日電】中華民國財政部長李國鼎，曾利用此次前來華府參加世界銀行理事會的機會，與美國進出口銀行總裁，以及美國工業界人士會談，以促進中美經濟合作。

李部長告訴中央社記者說，上週他前來華府途中，曾在芝加哥作短暫停留，與大陸銀行、芝加哥第一國家銀行，以及印第安納標準石油公司的高級負責人會談，就整個世界經濟問題，與他們交換意見。

以討論中、美經濟關係。李部長也曾與在此間參加世界銀行會議的其他國家的財政部長們，會談有關彼此利益的問題。

今晚，李部長將是商治華盛頓大學中蘇研究學會所設酒會中的貴賓。

爲期五天的世界銀行理事會年會，已於今天上午閉幕。李部長定明天離開華盛頓前往紐約，與波士頓，與美國工業界與銀行界人士作進一步晤談，然後於本月中旬返回台北。

李部長於上月廿七日抵達華盛頓後，曾拜會美國財政部長、副財政部長、副國務卿、農業部長以及美國進出口銀行總裁，韓德森（北卡羅來納州）、希夫納（北卡羅來納州）、吉思（佐治亞州）、希克斯（華盛頓州）、海陶渥（得克薩斯州）、賀蘭德（南卡羅來納州）、賀伯德（肯塔基州）、艾考德（密蘇里州）、金瑞特（南卡羅來納州）、愛德瓊斯（田納西州）、詹姆斯瓊斯（俄克拉荷馬州）、華特瓊斯（北卡羅來納州）、約旦（得克薩斯州）、藍倫（佐治亞州）、賴吉特（加利福尼亞州）、雷維塔斯（佐治亞州）、勞艾德（田納西州）、麥唐斯（佐治亞洲）、馬凱（猶他州）、密爾佛德（得克薩斯州）、莫洛漢（西佛吉尼亞州）、蒙哥馬利（密西西比州）、墨麥（伊利諾州）、尼可斯（阿拉巴馬州）、尼克斯（賓夕法尼亞州）、皮可（得克薩斯州）、芮森胡佛（俄克拉荷馬州）、魯俊（伊利諾州）、翟曼（羅德島州）、席克斯（佛羅里達州）、席斯克（加利福尼亞州）、史卓敦（紐約州）、史塔基州（佐治亞州）、威爾森（加利福尼亞州）、泰勒（北卡羅來納州）、汪柏（關島）、葉倫（賓夕法尼亞州）和塞佛瑞提（紐約州）。

美百餘議員聯署　決續支持中華民國

【中央社華盛頓五日專電】一百餘位美國衆議員連署一項決議案，表示國會認爲美國應繼續支持中華民國和人民的自由。

這項決議案是在今年七月向衆議院提出，最初發起的衆議員僅十三人。本月三日一共有九十五位衆議員參加連署，使總數達到一百零八人。

新參加連署的九十五人中，包括有三十四位共和黨員和六十一位民主黨員，其中民主黨衆議員包括艾達波（紐約州）、賴吉特（加利福尼亞州）、雷維塔斯（佐治亞州）、勞艾德（田納西州）、麥唐斯（佐治亞州）、密爾佛德（得克薩斯州）、莫洛漢（西佛吉尼亞州）、蒙哥馬利（密西西比州）、墨麥（伊利諾州）、尼可斯（阿拉巴馬州）、皮可（得克薩斯州）、芮森胡佛（俄克拉荷馬州）、魯俊（伊利諾州）、翟曼（羅德島州）、席克斯（佛羅里達州）、席斯克（加利福尼亞州）、史卓敦（紐約州）、史塔基州（佐治亞州）、威爾森（加利福尼亞州）、泰勒（北卡羅來納州）、汪柏（關島）、葉倫（賓夕法尼亞州）和塞佛瑞提（紐約州）。

（阿拉巴馬州）、佛教（北卡羅來納州）、胡郭（佛羅里達州）、吉思（佐治亞州）、希夫納（北卡羅來納州）、韓德森（北卡羅來納州）、希克斯（華盛頓州）、海陶渥（得克薩斯州）、賀蘭德（南卡羅來納州）、賀伯德（肯塔基州）、艾考德（密蘇里州）、金瑞特（南卡羅來納州）、愛德瓊斯（田納西州）、詹姆斯瓊斯（俄克拉荷馬州）、華特瓊斯（北卡羅來納州）、約旦（得克薩斯州）、藍倫（佐治亞州）、賴吉特（加利福尼亞州）、雷維塔斯（佐治亞州）、勞艾德（田納西州）、麥唐斯（佐治亞洲）、馬凱（猶他州）、密爾佛德（得克薩斯州）、莫洛漢（西佛吉尼亞州）、蒙哥馬利（密西西比州）、墨麥（伊利諾州）、尼可斯（阿拉巴馬州）、皮可（得克薩斯州）、芮森胡佛（俄克拉荷馬州）、魯俊（伊利諾州）、翟曼（羅德島州）、席克斯（佛羅里達州）、席斯克（加利福尼亞州）、史卓敦（紐約州）、史塔基州（佐治亞州）、威爾森（加利福尼亞州）、泰勒（北卡羅來納州）、唐寧（佛吉尼亞州）、艾柏格（英吉利（俄克拉荷馬州）、海德（伊利諾州）、坎普（紐約州）、坎德尼斯（俄亥俄州）、佛勒斯（賓夕法尼亞州）、巴法利斯（佛羅里達州）、畢爾德（蘇達州）、貝維爾（阿拉巴馬州）、畢艾（田納西州）、克勞森（加利福尼亞州）、基（紐約州）、布利肯治（肯塔基州）、布洛（路易斯安那州）、柏爾遜（得克薩斯州）、柏里遜（密蘇里州）、拜朗（馬伊利諾州）、柴普爾（加利福尼亞州）、狄金森（阿拉巴馬州）、郭（田納西州）、哈夏（俄亥俄州）、郝思丁（紐約州）、辛森（加利福尼亞州）、荷特（馬里蘭州）、海德（伊利諾州）、坎普（紐約州）、坎德尼斯（俄亥俄州）、佛勒德（賓夕法尼亞州）、佛勞斯（紐約州）。

（新墨西哥州）、麥艾溫（紐約）、米勒（俄亥俄州）、羅塞（路易斯安那州）、史奈德（肯塔基州）、席姆斯（愛納州）、崔林（路密蘇里州）、乃普勒（佛吉尼亞州）、文思（堪薩斯州）、詹姆斯（佛羅里達州）。

（北卡羅來納州）、米勒（俄亥俄州）、羅塞（路易斯安那州）、史奈德（肯塔基州）、席姆斯（愛納州）、崔林（路密蘇里州）、乃普勒（佛吉尼亞州）、文思（堪薩斯州）、詹姆斯（佛羅里達州）。

（新墨西哥州）、麥艾溫（紐約）、丁（北卡羅來納州）、羅塞（路易斯安那州）、史奈德（肯塔基州）、席姆斯（愛納州）、崔林（路密蘇里州）、乃普勒（佛吉尼亞州）、文思（堪薩斯州）、詹姆斯（佛羅里達州）。

四層公寓·最好條件·最好價錢

永和鎮

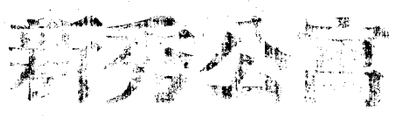

間間戶戶・邊邊連連・一律雙幢
涼夏暖冬・向北向南全完

有停車位・無噪音・無干擾
不到現場看・絕不會相信

建坪：12坪至44坪27—1種面積
隔間：三面採光一房兩廳至四房兩廳兩衛
附備：衛浴設備齊全，廚具三口不銹鋼廚櫃，一律花磚，玻璃窗帘，鋁門窗，磁缸磚頂，高級纖維
環境：近公園，小市場，學區，住宅，靜謐，小巧，高級住宅，內湖，交通：右中39台車5等後分至內湖或作工作在者可達大約20分鐘。左北20車5等後分至南京或作工作在者可達大約17分鐘。欣線・45・55客運直達。

地址：永和中正路永和國小對面412巷及秀朗路一段復興商工對面均可進入本公寓。

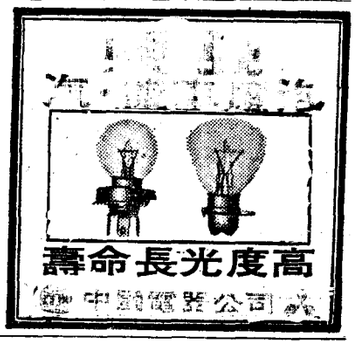

「認識大台北，贈送北市地圖」，因連日函索過於踴躍，本公司除按來函先後，業已寄出兩萬份外，另加印一萬份，也亦送完；本公司限於印量，謹此向未收到的朋友致歉，並向全體大台北市民的愛市熱誠，致最深敬意！

歡迎駕臨工地參觀　現場贈送紀念唱片

平面以實用爲重，形乃隨機能而生

建築是有生命的藝術。一棟突出的建築物，不僅需要賦予心血，賦予個性，賦予風格，更需賦予發揮生活機能的設計觀念，也即建築家所謂的「形隨機能而生」的觀念。

阿波羅大廈即是充分考慮生活機能而設計的建築。設計之初即以住宅平面配置的實用性爲重，進而兼顧大廈立面的美化，故能有精心彫琢的外型，更能有堅實晶瑩的內涵。

U字型設計——採光、防音徹底解決：

採用U字型設計，徹底解決日照、採光、通風、防音的問題，採光面積高達13200平方公尺，同時通風、噪音、晒衣等問題的處理均因突口中庭方式之設計，而得到合理的解決。

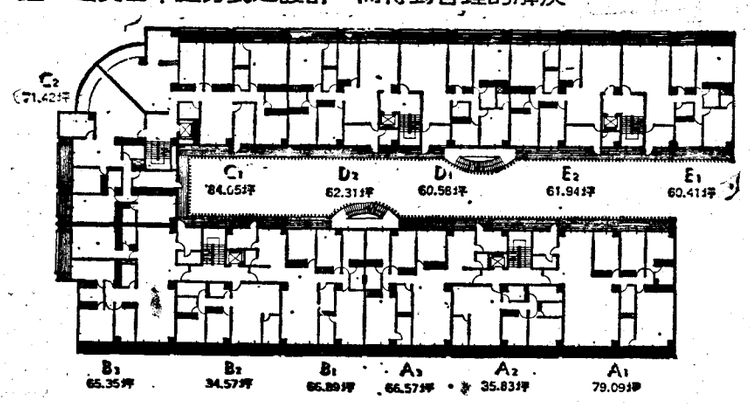

阿波羅大廈平面配置圖

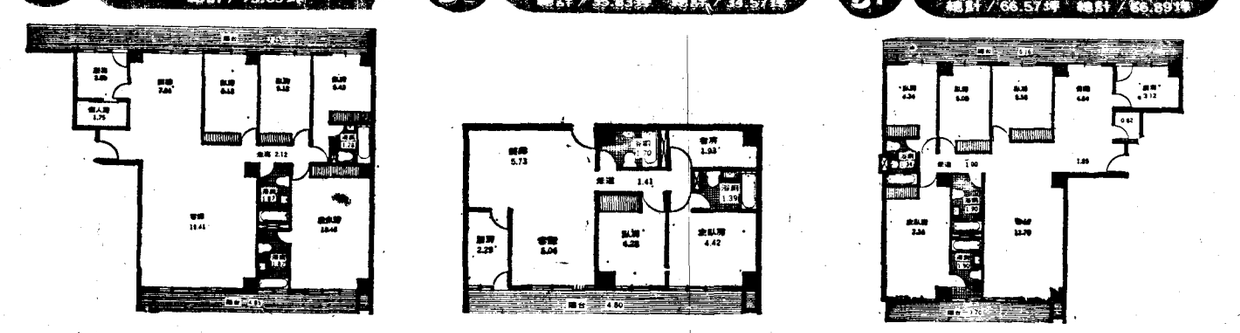

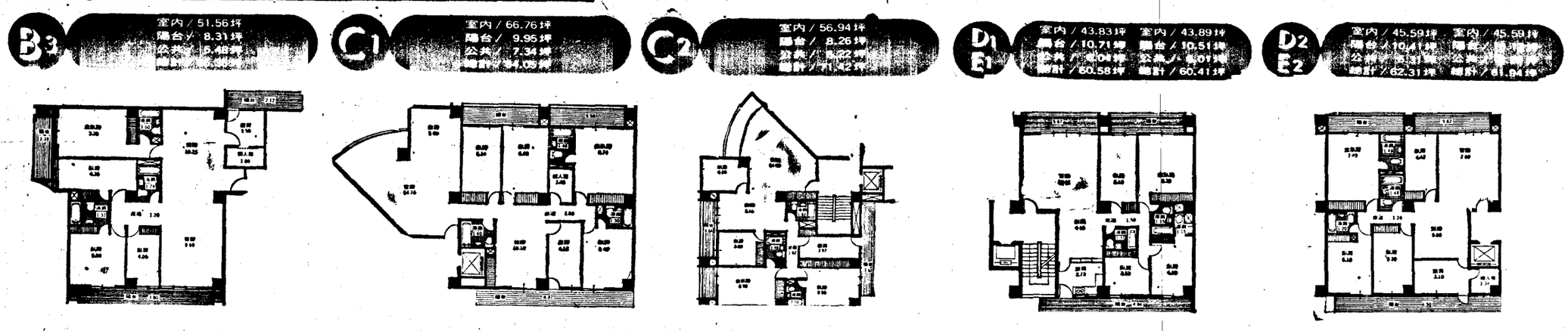

最佳平面安排——格局適切，極富彈性：

設計原則係以平面爲重，立面次之，同時充分考慮住宅的生活機能，每戶配置自35坪至84坪，間間有窗，室內且無橫樑，隔間極富彈性。

門戶完全獨立——俾益觀瞻，不虞複雜：

啓用五部名牌快速電梯，分置大廈適中地點，每層兩戶即共用一部電梯，門戶完全獨立，並顧全居家之私密性。

建材概要

- **門窗**：採用國際水準高級鋁門窗，並採用實心雕花門，配以歐美高貴名鎖及電眼。
- **牆面**：由梯間牆面貼名貴大理石，室內皆採用歐美進口之高級精製壁紙。
- **地板**：電梯間及公共走廊鋪名貴大理石，室內、臥室則鋪高級地毯或樑木地板。
- **平頂**：室內爲防水藝術夾板，貼歐美高級壁紙。
- **陽台**：外陽台地板鋪高級彩釉磁磚，內陽台則設高級晒衣架、水龍頭及洗衣機插座。
- **廚房**：每戶設有全套高級不銹鋼廚具，並配有冷、熱水混合式自由龍頭。
- **衛生設備**：浴廁內裝置名牌彩色琺瑯塘磁浴缸、噴射式抽水馬桶、電話式蓮蓬頭、細磁洗面盆等，一應俱全。
- **供水設備**：採間接供水方式，設總錶乙只，各戶並裝有分錶。
- **瓦斯設備**：每戶均裝有大台北瓦斯配管。
- **電氣**：採用單相三線式110V／220V供電，每戶設有電錶乙只，並預留冷暖氣孔、插座及暗管。
- **服務**：二樓門廳設有服務台、專用信箱，三樓以上並設有對講機，由專人管理。

建築概要：

●工地：台北市忠孝東路四段222號●工地面積：1076坪●建築面積：749坪●總建坪：11512坪●總戶數：144戶●住戶面積：35～84坪●貸款：每戶總價33%●付款方式：定金五萬，餘款分21期繳付●構造方式：RC結構，地上十四層，地下一層●公共設施比率：10%●最大採光面：13200平方公尺●停車場：地下1076坪，地上130坪●預計開工日期：64年10月●建築執照：64建松山(三)字第065號。

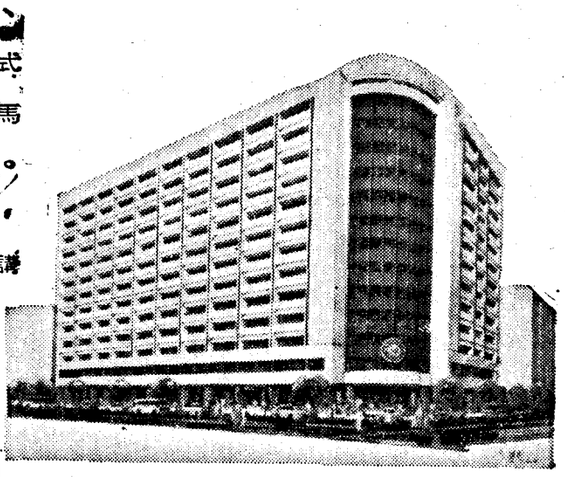

洽詢電話：7713133（六線）・7510929・7514351・7516532・7218550

投資興建：[redacted]

公司：台北市南京東路三段215號（泰伯大樓）二樓

工地：台北市忠孝東路四段222號

建築設計：三大建築師事務所
台北市新生南路1段142號（6樓）

企劃廣告：住產建設股份有限公司
台北市南京東路三段217號（新中華大樓）九樓