經濟日報
局版臺報字第零零貳柒號 郵區一〇五號 郵政信箱四三—一六〇號
中華郵政台字第二二六七號執照登記爲第二類新聞紙類 電報掛號六二六〇號
ECONOMIC DAILY NEWS
發行人 王惕吾
第貳玖伍捌號
今日三大張 每月七十五元

新年度

工業區開發基金 運用經費決定

大寮工業區下月興工 林園工業區年底前開發完成

【本報訊】經濟部工業區開發基金，新年度運用的經費定爲四八三、一八六、三四〇元。

經濟部表示，這項經費將自七月一日開始運用，其主要用途：㈠協助工業區之繼續開發，促進經濟發展。㈡提供征購工業區土地及開發工程所需資金。

【本報訊】經濟部工業局決定於七月一日起，開發大寮工業區，以應經濟復甦後工業設廠的需要。

大寮工業區原規劃爲石油化學工業專業區，開發面積爲三百八十公頃。工業局決定先投資六億元開發一半的土地，作爲綜合性工業區，供一般工廠設廠需要。

此處工業區開發工程決定由中華工程公司担任，預計一年半可以完成。

工業局表示，大寮工業區餘下的一半土地，仍留作石油化學工業專業區，供將來第三套輕油裂解後期計劃的下游石化工業計劃設廠。

工業局說：專供第三套輕油裂解石化工業前期計劃設廠需要，遂決定將大寮工業區的一半轉開發爲綜合性的工業區，供一般性工廠設廠。

油公司正在積極進行輕油裂解計劃的建廠工程，已經開始建廠的石油化學下游計劃有三個，分別是臺隆現代公司的氧化丙烯及異丙醇計劃、和益化工公司的十二烷苯計劃、中國石油化學開發公司的丙烯腈計劃。

大寮及林園兩工業區當初都規劃爲石化專業工業區；工業局鑑於目前林園工業區已足敷各項石化計劃的設廠需要，遂決定將大寮工業區的一半轉開發爲綜合性的工業區，供一般性工廠設廠。

農村工業區地價決定降低

【本報訊】政府爲配合加速經濟復甦，減輕投資人建廠負担，並避免國家土地資源浪費，經有關機構會商決定降低農村工業區土地售價。

主管機構指出，埤頭、義竹、竹田、福興等四處位於農村地區之工業區，因政府實施「限制建地擴展」方案，其附近之農地限制變更使用，地價下落，且工業區土地之出售亦不理想。爲配合加速經濟復甦，發展農村建設，促進土地利用，原審定售價應予降低至開發成本，並實施至本年十二月底止，屆時，視經濟發展及土地出售情形，再行檢討辦理。

此次調整之單位售價標準，埤頭工業區每坪自七百元降爲五百十六元，義竹工業區每坪自四百四十元降爲三百廿九元，福興工業區每坪自九百九十四元降爲六百零四元，豐田工業區第一區自每坪四百九十五元降爲三百四十七元，第二區自每坪四百八十五元降爲三百四十元，第三區自每坪四百七十一元降爲三百卅元。

埤頭等四處工業區已按原審定售價出售之土地，其超過調整後單價之售價，應由開發機構無息退還予原承購人，但原核定土地售價計息起算日期，至土地出售時之成本利息，仍應依照規定計算。降低售價後，如有涉及規定地價者，俟土地出售後，再由經濟部另行通知內政部辦理。

至於大武崙、鳳山等二個工業區，因位於都市計劃範圍內，自審定地價後，附近土地買賣價格並未下落，故不予調整，仍維持原審定之售價。

配合修正銀行法公布施行 財金當局商重訂執行細節

【本報訊】財金當局將於近日內針對修正銀行法的新規定，重新訂定放款及存款業務的執行細節，包括儲蓄存款到期前不得提取等。

修正銀行法可望在近日內公佈施行，財政部及中央銀行已決定就其中之若干新規定進行磋商，以便在公佈施行前通知銀行界，及時配合新法施行。

財金官員透露：在修正銀行法施行後，銀行業務必須配合調整的項目如下：

㈠存款：依第六條至第十條規定，將分爲支票存款、活期存款、定期存款、儲蓄存款、信託資金等。

第七十九條規定儲蓄存款到期前不得中途提取，初步擬議以一年期以上的定期存款爲對象，在銀行法修正前存入尚未到期者亦應包括在內。

同條但書規定得憑存單質借的成數。

㈡放款：依第十二條及第十三條將放款分爲担保放款及無担保放款兩種，放款業務並應按第十二條之新規定辦理，依第十二條第三款至第五款規定辦理之放款應按担保放款標準計算利息。

亞洲開發中心董事年會結束

【中央社東京二十八日專電】亞洲開發中心董事會年會昨天在東京結束。

來自七個亞洲國家的代表曾討論亞洲及世界的糧食與農業情況。

他們將向定八月在曼谷舉行的亞洲議員聯盟理事會，提出有關此項問題的詳細建議。亞洲開發中心是亞洲議員聯盟的重要機構。

在三天的會議結束時，代表們通過兩項建議案，放寬對新會員的限制及協助南越與高棉的難民。

中華民國代表團由國大代表郭騏、張伯謹和葉時修及一名秘書組成。他們預定於明天返回台北。

阿參院執政黨領袖 馬德亞倫勒昨抵華

【中央社訊】阿根廷參議院執政黨領袖馬德亞倫勒博士夫婦，昨天下午搭機抵華，訪問六天。

他們將會晤我國政府與民間領袖，並參觀文化、經建等各項設施。

發展民族工業
加速經濟建設
〈冷氣工業〉
今日下午
10：30分
—
11：00分
歡迎收看中視
工業世界
彩色綜藝節目
在輕歌曼舞中爲您介紹
設備完善專門製造各種
冷氣設備的……
金訊工業公司
主要產品：
(1) 新創移動型冷氣機
(2) 窗型冷氣機
(3) 中央系統冷氣用送風機及空氣調節箱
(4) 各式冷氣及冷凍用盤管
(5) 各式工業用熱交換器

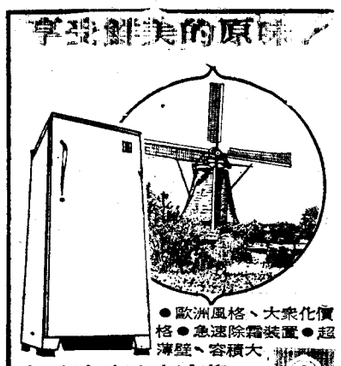
享受創業的原味
●歐洲風格、大衆化價格●急速除霜裝置●超薄壁、容積大
超強冷凍適度冷藏
大同冰箱
簡捷式分期付款：請洽各地大同服務站

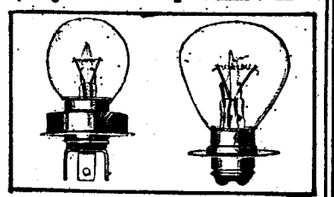
東亞
汽·機車燈泡
高度長光壽命
中國電器公司

惠實親美
富富富
司公品食富台
號107段一街口漢市北台
3615852 • 3817647：話電

美商大平洋百貨公司
(本公司台北辦事處定於本(六)月三十日遷移至台北市南京東路二段七十一號台豐大樓三樓辦公。)
遷移
電話號碼：5617273
敬請鑒雨新知時予惠顧爲感

全世界正在流行的
三富小霸王汽車
客貨車可容6人
小卡車載重半噸！
■全國首創直拉式車門，開啓安全。
■採用二衝程水冷式強力引擎，爬坡力強；客車19°18′，卡車20°20′。
■傳統四輪獨立懸架，行走安全，双廻路剎車系統，確保行車安全。
■只要有3.6平方寬度的空地就可以使車輛回轉調撥。
■經濟實用客貨兩用車，車內寬敞，可乘坐6人，卡車積載容量特大。

車型	耗油量	乘客數	台中至台北全程168公里，每人所費金額
360cc	1加侖100公里	6	共費油錢70.40元，每人分担11.70元
1500cc	1加侖 40公里	5	共費油錢 185元，每人分担 37元
2000cc	1加侖 30公里	6	共費油錢 246元，每人分担 41元

遠翔牌 SUBARU
三富汽車工業股份有限公司
台中總公司：台中市台中港路三段118號 TEL.35015~17

民權大廈
現場樣品屋·模型
歡迎參觀！
38[illegible]6-4[illegible]6

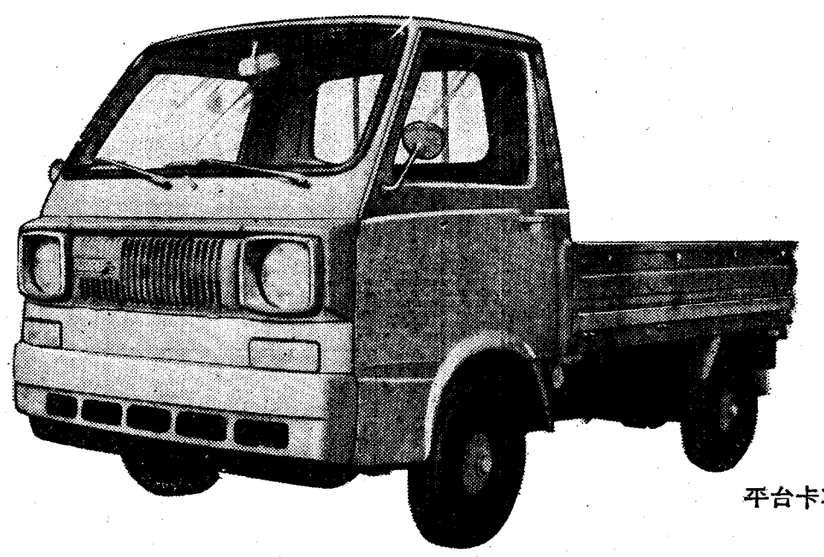
平台卡車

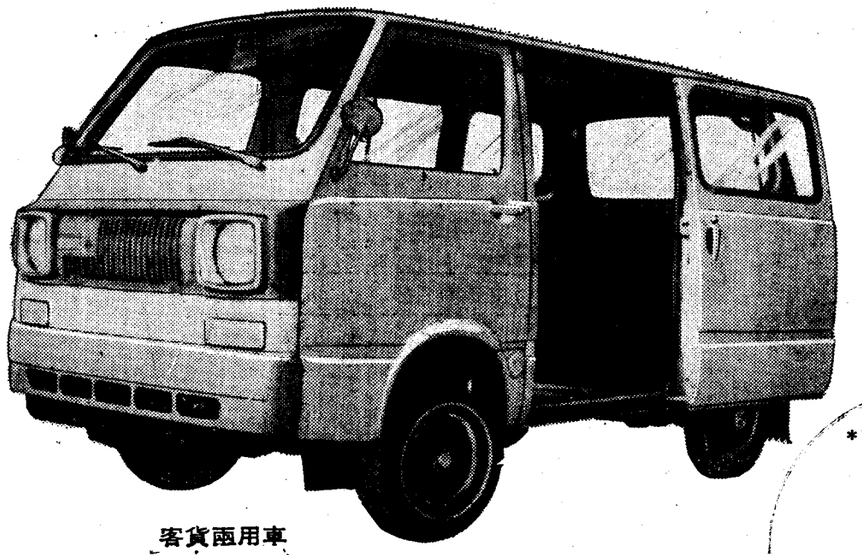
客貨兩用車

＊請配合使用(BYLON)牌專用機油

特約服務中心：山王汽車股份有限公司
台北：TEL.3213734•台中：TEL.31156•高雄：TEL.224256
各地連絡處及服務中心：

基隆	正通興業有限公司	基隆市南榮路179號	36856	員林	銘信車行有限公司	彰化縣員林鎮中山路134號	21363
羅東	信順車業有限公司	宜蘭縣羅東鎮公正路68號	45556 43699	嘉義	金山汽車商行	嘉義市忠孝路574號	24407
台北	友利汽車股份有限公司	台北市松江路273號	5415188 5516625 5516635	新營	華大和汽車商行	台南縣新營鎮中山路20-1號	623
	新高汽車公司台北分公司	台北市南京東路四段160號	7413131—7	台南	通利汽車有限公司	台南市中山路19號	29025 26672
	盛利企業有限公司	台北縣三重市正義北路40號	970588 989722		信聯汽車股份有限公司	台南市成功路42-3號	32349
桃園	新高汽車公司桃園分公司	桃園市復興路379號	24400 28596	高雄	富源行	高雄市七賢二路395號	230565 270565
新竹	新高汽車股份有限公司	新竹市林森路2號	24123—4		新高汽車公司高雄分公司	高雄市中正三路76號	233388 239886
苗栗	新成達企業有限公司	苗栗縣頭份鎮中華路175號	23276	屏東	新泰發輪業有限公司	屏東市民生路180-2號	23788
豐原	富山行有限公司	台中縣豐原鎮中山路506號	3005 34246	潮州	永隆輪業有限公司	屏東縣潮州鎮新生路111號	83212
台中	東輝實業股份有限公司	台中市三民路三段29號	21285 35839	花蓮	福東企業股份有限公司	花蓮市博愛街122號	22939
	新高汽車公司台中分公司	台中市復興路二段111號	56211—2	台東	永隆輪業有限公司	台東鎮中正路396號	23411
	金隆汽車股份有限公司	台中市五權路2—97號	54666	澎湖	西北行	澎湖縣馬公鎮新生路72號	486
草屯	登輝昌實業有限公司	南投縣草屯鎮中正路804-62號	2710				