經濟日報

內政部登記證內版台報字一〇五號 郵區一〇五號 郵政信箱四三一六〇號

中華郵政台字第二三六七號執照登記為第二類新聞紙類 電報掛號六二六〇號

ECONOMIC DAILY NEWS

發行人王惕吾

第貳捌玖陸號

今日三張 每日十七元 七月份

社址：台北市忠孝中路1段123號1之555號 電話：總機 7682161—9 編輯部 7676141 7676762 7676765 7676763 7676761 7676762 7676765 7676763 業務部 8375407 1135547 2157077 商務部 1135547 印刷廠 1135547 承印報紙 合聯工業社

商標

世界的一流品

高速自動製袋機

封底機·新世紀1號

對邊機·SW-LEB

特殊變形袋製袋機

其他各種製袋機

TOLLY

台灣泰洋股份有限公司

桃園縣龜山鄉萬壽路1段381號 TEL:901\6749

國民黨中央臨全會一致通過 公推 蔣經國任中央委員會主席

膏賴堅強領導 勉承艱大 益堅百忍 完成革命恆 並決議保留黨章 總裁一章作永恆紀念

【本報訊】中國國民黨第十屆中央委員會臨時全體會議，昨天下午第三次大會一致通過公推常務委員蔣經國，担任中央委員主席，領導全黨，早日完成 總裁「達成國民革命之責任」的遺命。

臨時中全會在第三次大會中，討論常務委員嚴家淦等二十位常務委員連署所提，「建議中央委員會設主席一人並爲常務委員之主席，一致公推蔣常務委員經國担任」一案，及中央委員洪等七十四位委員連署所提：「保留本黨章所載 總裁一章，並爲永久之紀念，中央委員會設主席一人，綜攬全般黨務，並公推蔣經國同志担任。同時建議大會以 總裁遺囑交付中央常務委員會，就政治、軍事、外交、經濟、教育、文化、以及社會等各方面之建設措施，釐訂具體方案，轉請政府切實施行」一案。

兩案經大會合併討論，作成決議如下：

㈠總裁繼承 總理遺志領導革命，軍生致力於「掃除三民主義之障礙，一建設民主憲政之國家」，求中國之自由平等。六十年來，先後完成「東征」、「北伐」、「統一」、「剿匪」、「抗戰」、「戡亂」及「行憲」等歷史任務。實爲中華民族的福保，世界反共的主導，與人類和平的精神標竿。今雖不幸不起，但 總裁的思想、精神、志業、矩範，均爲我全黨同志、全國同胞所矜式，本黨同志亦不自警奉 總裁之遺命與精神之嚴大功能，中央委員會主席之需要。第十一次全國代表大會 總裁「達成國民革命之責任」的遺所全力支持：其親民愛民之作風，當前國際局勢，瞬息萬變，反共陣容，搖撼不安，本黨爲奉行 總裁遺囑掌握革命機勢，必須堅強領導，精誠團結，方能發揮革命民主政黨之嚴大功能，中央委選，蔣經國同志實爲最適當之人主席，領導全黨，早日完成 總裁「達成國民革命之責任」的遺命。

㈡奉行 總裁遺囑，必須採取積極的、具體的、有計劃的行動，總裁畢生的志事爲：「實踐三民主義，光復大陸國土，復興民族文化，堅守民主陣容」，全黨同志自應奉此爲共同的革命職志與戰鬥決心，常會應即督同全黨同志，在工作崗位上，分別就黨務、政治、軍事、外交、經濟、文化、社會……各方面釐訂具體方案，立即付諸實施。

這兩個提案在合併討論時，中央常委嚴家淦及中央委員劉季洪，曾分別說明提案的內容與精神。

全會聽取提案說明後，即進行討論，先後有：張羣、何應欽、陳立夫、張維翰、吳鴻森、葉霞翟、李鬱之、王惕吾、胡璉、余紀忠等相繼發言。

他們一致推崇中央常務委員將經國同志倣宏的革命志節和卓越的政治才能，並一致擁護這項建議。

蔡鴻文、李振甫、倪文炯等，也曾提書面意見，表示支持。

表決時，全體中央委員一致舉手通過。

【本報訊】中國國民黨第十屆中央委員會臨時全體會議，昨天上午九時在陽明山中山樓舉行開會典禮，由中央常務委員嚴家淦主持。

開會典禮中，全體與會人員爲總裁 蔣公的逝世，俯首默哀三分鐘。主席嚴家淦恭讀了 總裁遺囑，及四月六日中央常會臨時會議決議文：「全黨同志，敬謹接受 總裁遺囑，並願全國軍民，共同以反攻復國之決心，團結奮鬥，完成 總裁遺志，亦即實行三民主義，光復大陸國土，復興民族文化，堅守民主陣容，誓達目的，謹此決議。」

隆重簡單的開會典禮，於宣讀 總裁遺囑後禮成。

參加臨時全會的人員包括：中央委員、中央候補委員、中央評議委員、中央及省級黨部主管同志等三百多人。

【本報訊】爲期一天的中國國民黨第十屆中央委員會臨時全體會議，於昨天下午五時三十分圓滿閉會。

中委會組織條例 有關條文修正

【本報訊】中國國民黨第十屆中央委員會臨時全體會議昨（廿八）日通過宣言，全會衷悲蒙志，敬謹接受 總裁遺囑，全力邁行，決不負 總裁付託之重，並向國內外宣告：一、鞏固革命領導中心。二、反共國策決不改變。三、堅守民主陣容，力求自助自強。

宣言全文刊第二版。

【本報訊】中國國民黨第十屆中央委員會臨時全體會議，昨天上午十時舉行第一次大會，由主席團主席謝東閔主持。

大會通過第十屆中央委員會臨時全體會議召集人及委員名單：

召集人是：黃少谷、谷正綱、倪文亞、張其昀。

委員包括：秦孝儀、李煥、王昇、周書楷、曹聖芬、徐晴嵐、陳裕清、王民、吳俊才、陶希聖、馬星野、曾虛白、王唯農、張祖詒、錢復、易勁秋、王惕吾、楚崧秋、余紀忠、劉季洪、胡健中、黎世芬、唐振楚、李白虹、谷鳳翔、劉先雲、李荷、蔣彥士、羅才榮、孫亞夫。

中央委員會秘書長張寶樹在大會中，懷着哀悼蒙勉的心情，報告了 總裁逝世臨時常會決議及治喪經過。（本次刊第五版）在聽取張秘書長報告時，大家面容哀戚，有許多人抑制不住內心的哀慟，一停的飲泣着。

中委會主席 蔣經國簡歷

【本報訊】中國國民黨第十屆中央委員會臨時全會通過，担任中央委員會主席，領導全黨，早日完成 故總裁將公遺命的現任中央常務委員行政院院長蔣經國先生，是 故總統將公的長哲嗣。民國前三年，出生於浙江省奉化縣溪口鎮。早年在上海接受小學及中學教育。十六歲時，奉 蔣公命，前往蘇俄深造，就讀莫斯科中山大學。

經國先生學成返國未幾，即值抗日戰爭爆發，奉命担任江西省保安處新兵督練處處長，江西第四行政督察專員，兼贛縣縣長，並任三民主義青年團江西支團主任。繼而調任中央幹部學校教育長，青年軍政治部主任。

抗日戰爭勝利後，奉命出任外交部東北特派員。

民國三十五年，接長國防部；五十八年行政院改組，任副院長，直接主持財經會報，並兼經合會主任委員。

民國六十一年五月，出任行政院院長迄今。

在黨務方面，曾於民國三十九年担任中央改造委員會委員；自四十一年第七屆起，當選歷屆中央委員及中央常務委員。（中央社轉）

民國四十五年，出任行政院國軍退除役官兵輔導委員會主任委員，輔導退除役官兵自立謀生，均獲得適當職業或妥善安置。

民國四十七年，担任行政院政務委員；民國五十三年膺命出任國防部副部長；並担任國防會議副秘書長。

民國五十八年，任國防部參謀總長。

民國四十五年，出任行政院國事退除役官兵輔導委員會主任委員；民國三十九年至四十三年，担任國防部總政治部主任，並在民國四十一年，中國青年反共救國團成立時兼任主任，領導中國青年從事反共救國工作。

民國四十五年，出任行政院國事退除役官兵輔導委員會主任委員，輔導退除役官兵自立謀生，均獲得適當職業或妥善安置。

民國四十七年，担任行政院政務委員；民國五十三年膺命出任國防部副部長；並担任國防會議副秘書長。

民國五十八年，任國防部參謀總長。

民國五十五年，接長國防部；五十八年行政院改組，任副院長，直接主持財經會報，並兼經合會主任委員。

民國六十一年五月，出任行政院院長迄今。

在黨務方面，曾於民國三十九年担任中央改造委員會委員；自四十一年第七屆起，當選歷屆中央委員及中央常務委員。（中央社轉）

全會通過宣言 敬謹接受 總裁遺囑

心中導領命革固鞏、一：外中告宣 民守堅、三，變改不決策國共反、二， 主陣容，容自助自求力，强。

之障礙，一建設民主憲政之國家」，求中國之自由平等。六十年來，先後完成「東征」、「北伐」、「統一」、「剿匪」、「抗戰」、「戡亂」及「行憲」等歷史任務。實爲中華民族的福保，世界反共的主導，與人類和平的精神標竿。今雖不幸不起，但 總裁的思想、精神、志業、矩範，均爲我全黨同志、全國同胞所矜式，本黨同志亦不自警奉 總裁之遺命與精神之嚴大功能，中央委員會主席之需要。第十一次全國代表大會 總裁「達成國民革命之責任」的遺章保留，作爲本黨永恆之紀念，俟第十二次全國代表大會舉行時，再行修改黨章。

㈡本黨致力國民革命四十餘年，每值國家艱危之際，皆賴中樞之堅強領導，克服難關，化險爲夷，幸賴 總裁秉承 遺教，權衡全局，主持黨國大計。今 總裁不幸逝世，本黨中央之領導，亟須力謀强固，以肆應瞬息萬變之國際局勢與共產匪黨之奸謀詭計，參特根據黨章之精神與本黨中央之往例，決議中央委員會設主席一人，並爲中央常務委員會之主席，綜攬全般黨務，以適應現階段革命形勢之要求，實屬迫切之總裁，茲謹決議將黨章第五

㈢將經國同志有快宏之革命志節，卓越之領導才能，自就任行政院長以來，肆應國際危機則處變不驚，推進國家建設則規模宏遠，一致擁護蔣經國同志担任。同時建議大會以 總裁遺囑交付中央常務委員會，就政治、軍事、外交、經濟、教育、文化、以及社會等各方面之建設措施，釐訂具體方案，轉請政府切實施行」一案。

兩案經大會合併討論，作成決議如下：

㈠總裁繼承 總理遺志領導革命，軍生致力於「掃除三民主義之障礙，一建設民主憲政之國家」，求中國之自由平等。六十年來，先後完成「東征」、「北伐」、「統一」、「剿匪」、「抗戰」、「戡亂」及「行憲」等歷史任務。實爲中華民族的福保，世界反共的主導，與人類和平的精神標竿。今雖不幸不起，但 總裁的思想、精神、志業、矩範，均爲我全黨同志、全國同胞所矜式，本黨同志亦不自警奉 總裁之遺命與精神之嚴大功能，中央委員會主席之需要。第十一次全國代表大會 總裁「達成國民革命之責任」的遺章保留，作爲本黨永恆之紀念，俟第十二次全國代表大會舉行時，再行修改黨章。

㈡本黨致力國民革命四十餘年，每值國家艱危之際，皆賴中樞之堅強領導，克服難關，化險爲夷，幸賴 總裁秉承 遺教，權衡全局，主持黨國大計。今 總裁不幸逝世，本黨中央之領導，亟須力謀强固，以肆應瞬息萬變之國際局勢與共產匪黨之奸謀詭計，參特根據黨章之精神與本黨中央之往例，決議中央委員會設主席一人，並爲中央常務委員會之主席，綜攬全般黨務，以適應現階段革命形勢之要求，實屬迫切

㈢將經國同志有快宏之革命志節，卓越之領導才能，自就任行政院長以來，肆應國際危機則處變不驚，推進國家建設則規模宏遠，一致擁護蔣經國同志担任。同時建議大會以 總裁遺囑交付中央常務委員會，就政治、軍事、外交、經濟、教育、文化、以及社會等各方面之建設措施，釐訂具體方案，轉請政府切實施行」一案。

兩案經大會合併討論，作成決議如下：

㈠總裁繼承 總理遺志領導革命，軍生致力於「掃除三民主義之障礙，一建設民主憲政之國家」，求中國之自由平等。六十年來，先後完成「東征」、「北伐」、「統一」、「剿匪」、「抗戰」、「戡亂」及「行憲」等歷史任務。實爲中華民族的福保，世界反共的主導，與人類和平的精神標竿。今雖不幸不起，但 總裁的思想、精神、志業、矩範，均爲我全黨同志、全國同胞所矜式，本黨同志亦不自警奉 總裁之遺命與精神之嚴大功能，中央委員會主席之需要。第十一次全國代表大會 總裁「達成國民革命之責任」的遺章保留，作爲本黨永恆之紀念，俟第十二次全國代表大會舉行時，再行修改黨章。

㈡本黨致力國民革命四十餘年，每值國家艱危之際，皆賴中樞之堅強領導，克服難關，化險爲夷，幸賴 總裁秉承 遺教，權衡全局，主持黨國大計。今 總裁不幸逝世，本黨中央之領導，亟須力謀强固，以肆應瞬息萬變之國際局勢與共產匪黨之奸謀詭計，參特根據黨章之精神與本黨中央之往例，決議中央委員會設主席一人，並爲中央常務委員會之主席，綜攬全般黨務，以適應現階段革命形勢之要求，實屬迫切

贊成牌 電焊機

120A～600A

●歡迎定購外銷

380～440V

電壓可訂製

神經焊條 天王維

●小型輕便 ●堅固耐用 ●省電力強 ●電弧安定 ●不發噪音 ●耐燃經濟

●使您節省時間 促進工作效率

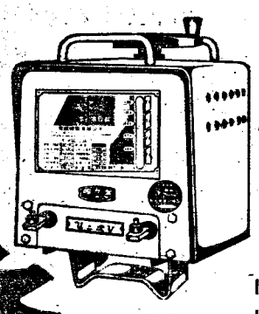

130A

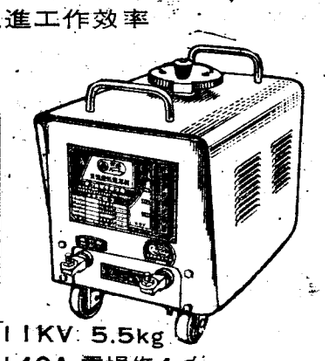

11KV 5.5kg

140A 電焊條4φ

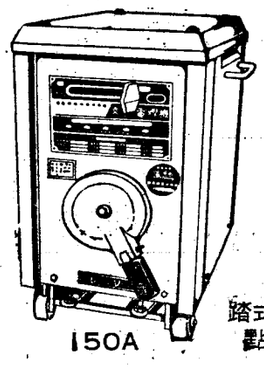

150A

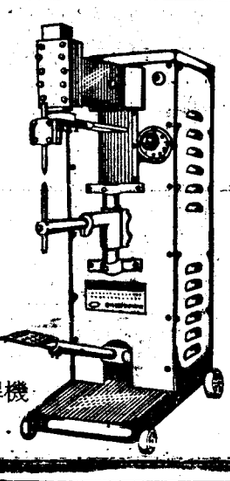

踏式點焊機

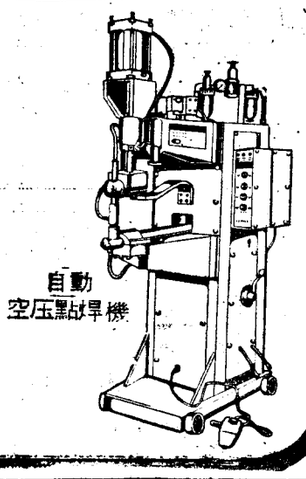

自動空壓點焊機

贊成機電有限公司

台中市福德街127號 TEL：39868,73505 （南興市場內）

台北：金泰山 TEL：5510611・克達五金行 TEL：5514268

永益五金行TEL：5412552 奇千五金有限公司TEL：5415587

高雄：瑞華五金 TEL：285463

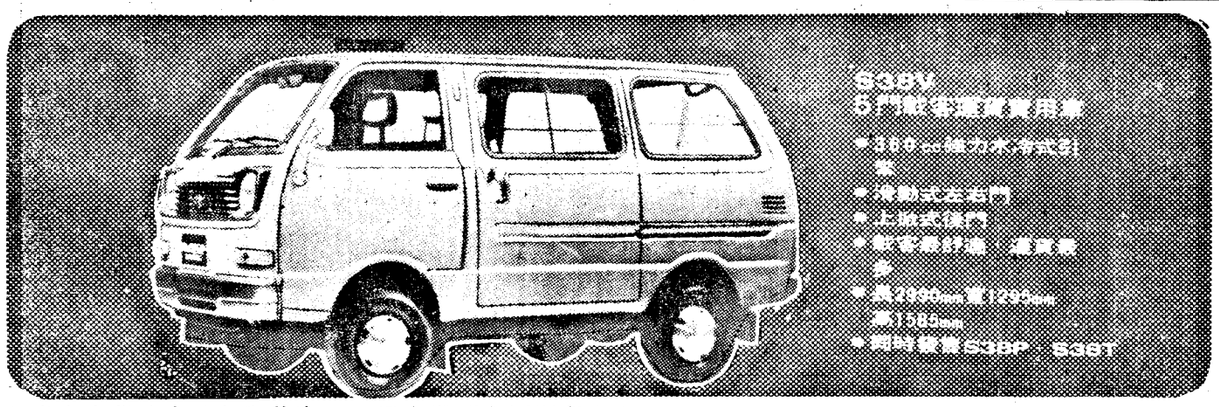

●3BV
5門駕駛室實用車
●3BD-ss馬力水平式引擎
●滑動式左邊門
●上掀式後門
●前座對坐 後貨箱
●具2990mm軸距1290mm
重1385mm
●同時裝置S38P S39T

與多才多藝的大發卡車共事，一切顯得那麼輕鬆和自在……

因爲大發卡車是爲您贏得更多更多的勝利而設計的試驗是一項對能力的考驗，大發卡車莫不通過千百次各種的試驗難關，在這些試驗裡，大發卡車的成績是值得驕傲

●高速行駛試驗
●崎嶇路面，耐久力試驗
●積水路路面試驗
●斜坡試驗

大發卡車象徵著勝利，也爲您帶來更多的勝利，與大發卡車共事一切便顯得那麼輕鬆和自在。

大發汽車

DAIHATSU

總代理：三信商事股份有限公司

台北市重慶北路二段127號 電話：5510271～4・5314274 6 ⊙營業所遍及全省・服務週到

基隆連絡處：基隆市義二路142號	電話：32221	台南營業所：台南市中山路146號	電話：26242
桃園連絡處：桃園市復興路257號	電話：24751	高雄營業所：高雄市民族二路136號	電話：225767
新竹營業所：新竹市中華路285號	電話：24347	關係連絡處：羅東鎮公正路106號	電話：44778
台中營業所：台中市復興路三段300號	電話：24526	花蓮連絡處：花蓮市鎮國街90號	電話：26318
嘉義營業所：嘉義市信義路49—4號	電話：25122		

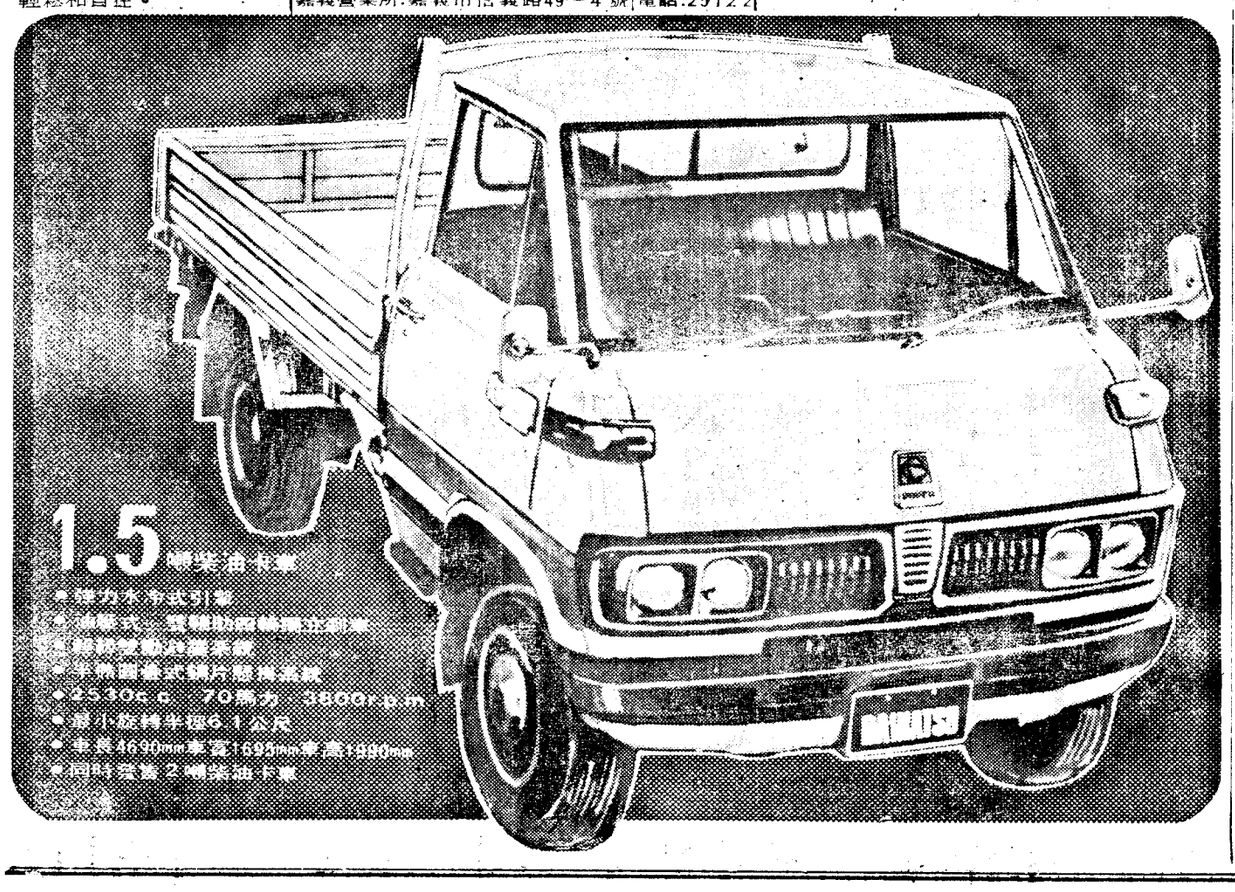

1.5 噸柴油 料車

●馬力水平式引擎
●前置式二缸四衝程水冷柴油引擎
●排氣量1488立方公分
●全時四輪式傳動系統
●25.3PS/4000r.p.m 7.0kg-m/2500r.p.m
●最小旋轉半徑6.1公尺
●車長4690mm車寬1695mm車高1990mm
●同時裝置2噸柴油卡車

電光牌 衛生設備 廚房設備

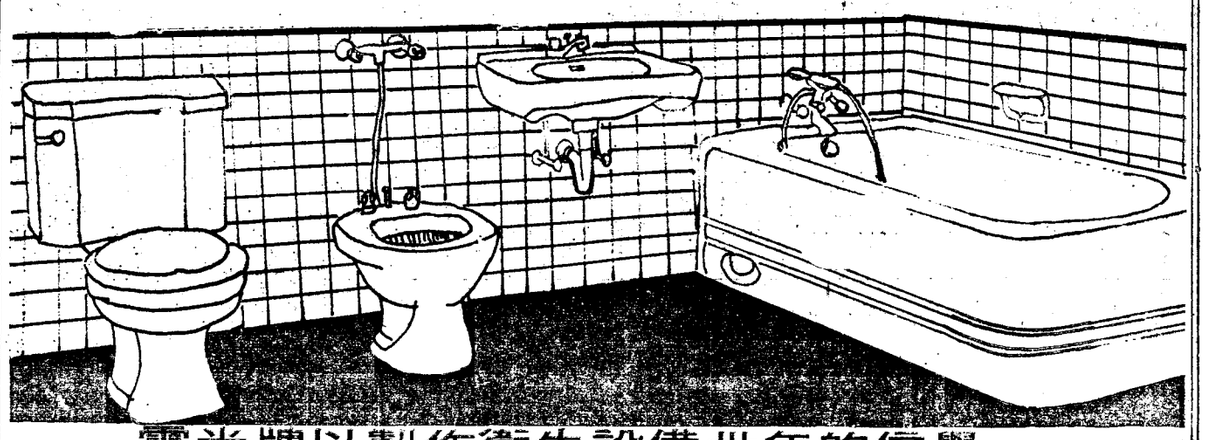

電光牌以製作衛生設備卅年的信譽

向您保證品質最優

電光牌廚具備有多種規格適合您

各種型式的廚房空間安排

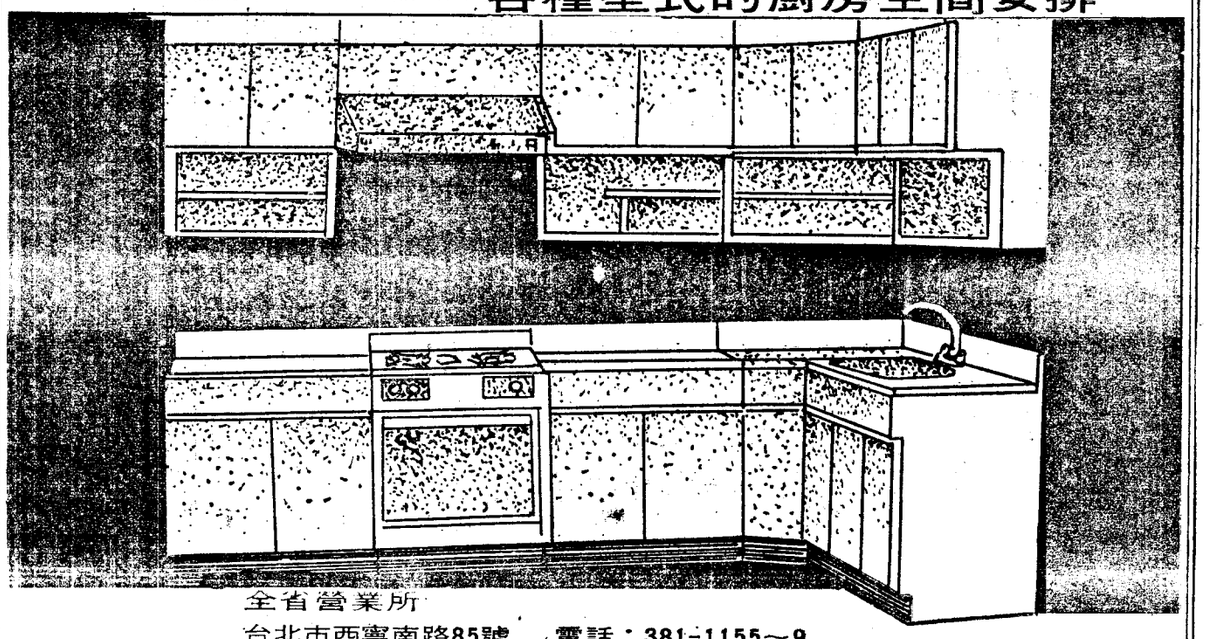

全省營業所

台北市西寧南路85號	電話：381-1155～9
台中市民族路139號	電話：25537・27939
台南市民權路63號	電話：34544
高雄市中正四路149號	電話：295533-4
屏東市桂林街13-2號	電話：25310