內政部登記證內版台報字一〇五號　郵區一〇五號　郵政信箱四三—六〇號
中華郵政台字第二二六七號執照登記爲第二類新聞紙類　電報掛號六二六〇號

# 經濟日報
ECONOMIC DAILY NEWS

發行人 王惕吾
第貳陸零玖號
今日三張　每份新臺幣五十元
社址：台北市忠孝東路4段555號
編輯部：台北市眉州街1之1號
電話：總編輯 七七七一二八；採訪組 七七七一六一；工商組 七七七一六六；服務處 七七七一六六；營業部 七七七一六六；廣告部 七七七一六六；印刷廠 七七七一六六；承印報紙 七七七一六六；聯合工業專科學校印刷廠 七七七一六六
九七五八三四七、一〇一四一五〇、一二二一一七七

# 資本及技術密集性產業將予較低差別稅率

## 經設會向行政院提出對獎勵投資條例再修正案的建議

【本報訊】行政院經濟設計委員會，對獎勵投資條例再修正業已完成檢討，并已向行政院提出再修正的建議報告，一俟行政院作政策性的核定後，即可交由有關部會研擬正式再修正的條文。

據悉：此次獎勵投資條例之再修正建議包括：

——第十條生產事業之營利事業所得稅及其附加捐總額，最高稅率仍應維持百分之三十五；但對於配合今後長期經建發展之資本及技術密集性產業，斟酌其程度予以較低的差別稅率，以爲獎勵。

——第十二條股票股利原則上仍維持現行之預扣方式；但對於資本型態爲大衆化的公開公司，如該股份有限公司在資本額、股東人數及全年任何時間內所有股份票面金額所占實收資本額比率等均達到公開公司之標準者，則可給予緩繳所得稅之獎勵，以獎勵家族公司股票上市成爲大衆化公司。

——第十五條原則上可維持財政部公佈的證券交易所得稅之課征辦法，即每年淨所得在三萬，或賣出成交金額在三十萬元以下者，免計入課稅所得額。

——第十七條在中華民國境內無住所或居所之個人及在中華民國境內無分支店或代理人之外國營利事業，而有分配盈餘所得時，其扣繳比率將自百分之卅五予以適當降低。

經設會的前述建議報告，係根據財經兩部所提意見，經加以折衷後提出的。

# 蔣院長昨指示糧食局繼續加強稻米增產工作

【本報訊】行政院院長蔣經國昨天指示台灣省糧食局，確實充裕供應今年二期稻作所需肥料，並儘早籌劃明年第一期肥料供銷計劃，以達成糧食繼續增產及提高農民生活水準的目標。

蔣院長於昨天上午十一時，由台灣省政府主席謝東閔陪同，蒞臨省糧食局巡視，對省糧食局辦理今年稻米增產、肥料分配、糧食掌握與倉儲維護等工作，曾詳細垂詢。

蔣院長聽取了報告後，除嘉許省糧食局努力達成政府糧食增產措施外，同時也指示省糧食局要確實充裕分配今年第二期作農民所需要的肥料，對明年第一期作所需的肥料也應及早籌劃供應，繼續加强糧食增產。

蔣院長表示，省糧食局也應重視雜作肥料分配，尤其是蔬菜生產所需的肥料，使農民能適時、適量獲得供應，以利糧食生產。

糧食局說，今年第二期肥料供銷計劃，將分配稻作肥料三十萬四千四百七十四公噸，雜作肥料二十九萬四千零七十八公噸，爲歷年分配數量最高的紀錄。

另方面由於肥料供銷制度改良，去年農民承領的肥料數量已較過去五年，平均增多了百分之二十。今年截至四月底，肥料配售總量已達三十六萬八千公噸，佔第一期所需肥料數量的百分之八十，而五月底運至各鄉鎮農會的肥料已達五十六萬一千公噸，超過目標十萬公噸，將可充分供應七、八月份稻作施肥的需要。

每年七、八、九月是配肥旺季，平均每日需運送肥料在五千公噸左右，糧食局爲提高肥料倉儲與調撥效率，已與農復會等單位合作在七鄉鎮試辦電腦配肥作業成功，目前已成立計劃自六月一日起，在台中糧區的八十七個鄉鎮全面實施。

有關改善稻米倉儲作業部份，也已在六鄉鎮試行稻米倉儲電腦作業。

# 美銀貸款利率不再固定將按採購物資總數比例收息

【中央社華盛頓九日專電】據今天宣布，美國進出口銀行將改變其目前的固定利率爲變動利息。

該行總裁加賓今天在記者招待會上說，該行其所以採取這項新措施，是因爲民間市場貨幣運用的費用業已升高。

進出口銀行的業務爲以直接貸款資助美國的輸出，今年二月以前其收取利率爲年息百分之六，三月份起提高爲百分之七。加賓今天宣布，今後向該行貸款將收取百分之七到百分之八點五的年息。

他說，該行對未來貸款的利息，將視借方的信譽、風險、數量及貸期以及同業競爭的程度，作個案考慮，以決定利率的大小。

他說，貸款以佔同業國採購物資總數的百分之三十時，將收取較低利息，而比例較高時，利率亦將相對地提高。

由于美國政府收縮通貨的結果，近幾個月來，美國各主要商業銀行的主要利率已大幅提高。有些銀行已提高到百分之十二，其餘大多數銀行大約爲百分之十一點五左右。

加賓說，早幾年進出口銀行可動用的資金運用的平均費用爲百分之四點八。今年初則上升到了百分之六點八，而今年五月則首次超過百分之七。

# 美國及歐洲地區五家名廠洽商與我合作投資石化工業

【本報訊】經濟部昨天表示：由於我國投資環境良好，國外的著名廠商，洽商來華投資化工及食品加工工業。

經濟部說：最近已有美國及歐洲地區的五家著名廠商，有意與國內廠商合作投資於石油化學工業及食品加工，並已派員來台洽商，可望於近期內提出投資申請案。

該部指出：近來由於國際經濟情勢的轉變，歐洲地區的投資環境的良好，對於僑外人的投資，仍是具有相當的吸引力，國外若干著名廠商已表示來華投資的意願，說明了我國經濟發展並未受到國際情勢的影響。

目前我國吸引僑外資的對象，是配合經濟建設所需的重化工業和資本密集的工業爲主，經濟部正根據這兩項重點擬訂投資計劃，提供投資人的參考。

# 一至六月貿易額逾62億

## 上月大量進口機具原油等致續呈入超

【本報訊】財政部發表今（六十三）年上半年進出口貿易總統計，計進出口貿易總額六十二億二千三百十萬美元，其中出口金額爲三十八億五千七百八十萬美元，進口卅三億六千五百三十萬美元。半年來入超金額共達五億〇七百五十萬美元。

財政部並發表進出口貿易概況分析如下：

一、貿易額比較：本年上半年進出口貿易總額（進出口合計）共約六、二二三、一百萬三百萬美元或一一四、四%。半年來計入超五〇七、五百萬美元。

就六月當月言，出口貿易金額爲五〇七、八百萬美元，進口貿易金額則達六八七、一百萬美元，計入超一七九、三百萬美元，爲自本年三月份起連續呈現入超之第四個月，本月入超原因，係因機械工具、原油、麥類、基本金屬及化學品等續有大量進口所致。

二、貿易結構分析：

①出口：農產品一四七、五百萬美元，農產加工品出口總額二六一、二百萬美元，佔出口總額九一、一%；工業產品二、四四九、八五一、一七百萬美元，佔出口總額八六、三%。

②進口：資本設備九四九、三百萬美元，佔進口總額二二、八%；農工原料二、二二六、三百萬美元，佔進口總額六六、三%；消費品一八九、七百萬美元，佔進口總額五、六%。

三、進出口貨品分析：

①出口：初級產品約一〇三、六百萬美元（以漁產品爲大宗），較上年同期增加二一、七%。製造業產品約二一、二〇六、八百萬美元（以電器機械器材、機械工具、基本金屬、化學品四者爲大宗），較上年同期增加一、一五三、〇百萬美元或一〇九、四%。主要貿易地區（國家）分析：

①出口：以美國達一、〇一四、八百萬美元，約佔出口總額三五、四%爲最多。日本爲四六三五、五百萬美元，約佔一六、二%次之；香港爲一八一、二百萬美元，約佔六、二%次之。

②進口：以日本達一、〇三〇、一百萬美元，約佔進口總額三、一%爲最多；美國爲八四四、八百萬美元，約佔二五、一%次之；西德一四二、九百萬美元，約佔五、〇%又次之。

# 執政黨中央常會通過吳梅邨出任駐沙大使

【本報訊】中國國民黨中央常會十日開會，通過由吳梅邨出任我國駐沙烏地阿拉伯國大使。原任駐沙國大使田寶岱將調回外交部服務。

西德進口 bsb 碧碧隨貼 上市!!
•室內花紙 任何平滑物體上，一貼即可美化環境。
•媚妳化粧花紙 最時髦的化粧皮膚美容在此一貼。
•汽車花紙 隨意隨貼，絕對與衆不同 豐采翩翩
輕輕一貼 熨斗一燙 永久鮮艷超群
•時裝燙花紙
海灣股份有限公司
台北市八德路二段189號三樓 電話：785256

保證！二萬以上的Buyers看到您的廣告.!
AsianSources（電子產品專輯）
Electronics
維森企業有限公司 台北郵箱1923號 TEL:518439·570379

中美合作 現貨供應
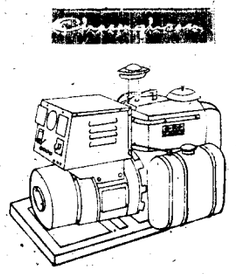
●容量自1kw～150kw規格多。
●柴油、汽油，水冷式、氣冷式型式多，應有盡有。
中興發電機
中興公司 電話：965141

▲每期發行四萬餘份，讀者遍佈全球。
▲密集發行各大飯店，掌握來華每位Buyer.
▲專門介紹國內優良產品，提供最新商務消息。
聯合出口雜誌
United Exporters of Taiwan
地址：台北市重慶北路三段171號二・三・四樓
服務電話：534780·555070·546636
信箱：台北市郵政信箱28—75號
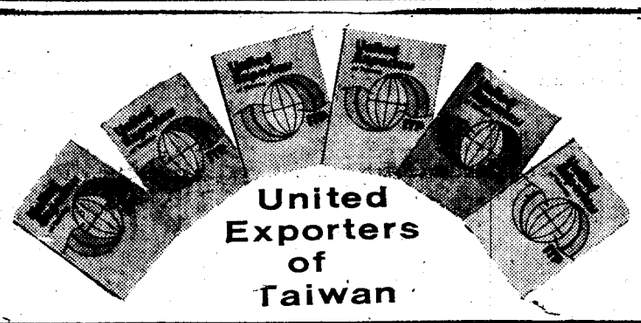


頂尖的健康
請每天喝一瓶 養樂多!
●『病從口入』夏季是病原菌滋生的季節，敬請特別注意飲食的衛生。
養樂多股份有限公司

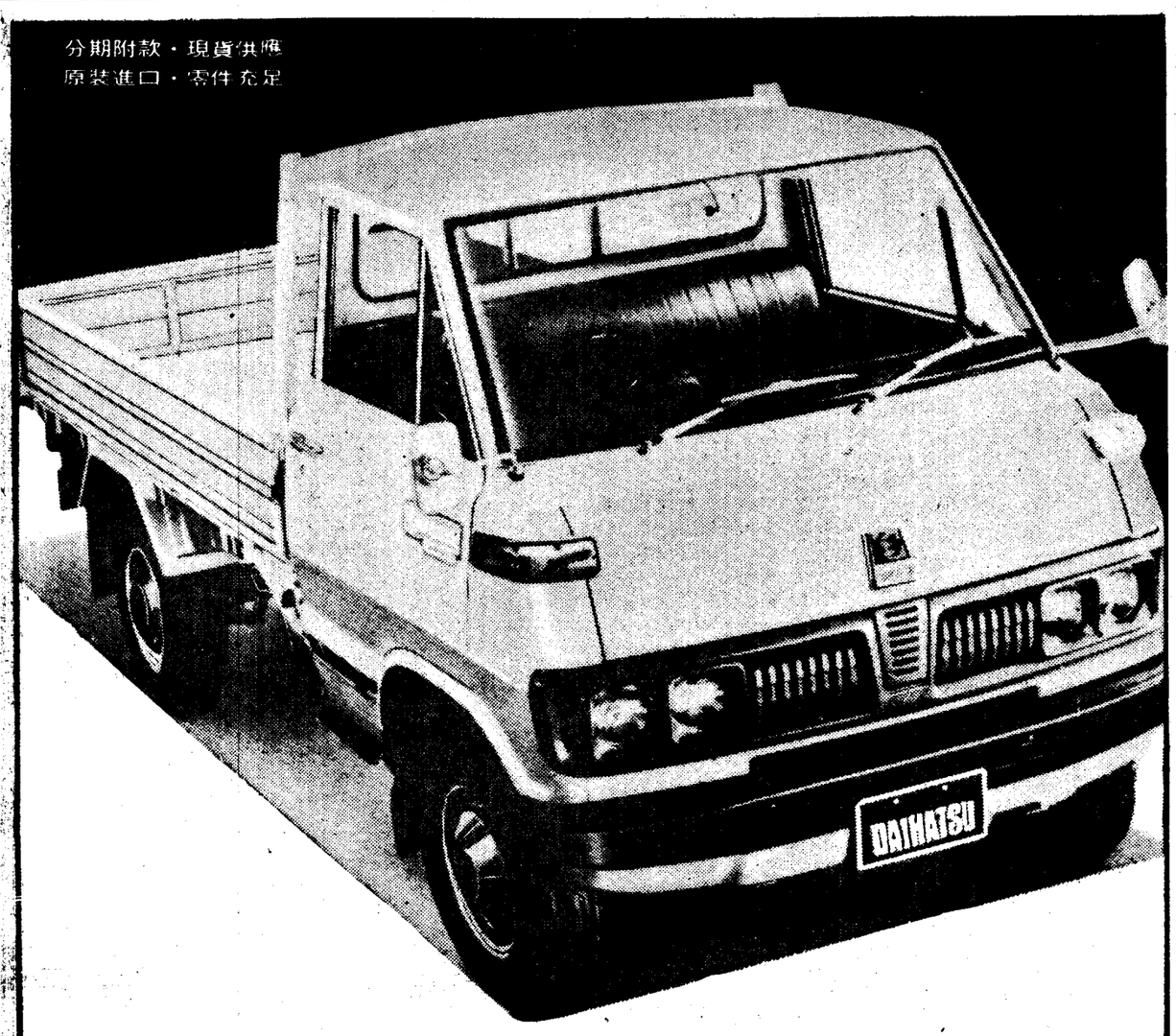

2530cc・70馬力／3800r.p.m・水冷式4汽缸強力引擎
大發1.5噸柴油貨車！
開創事業，生財致富，必須投資，要能大展鴻圖，就需要最佳性能的貨卡車。日本原裝進口，享譽國際的大發汽車，特爲您生意提供最佳的良車。
●省油：普通汽油引擎的卡車行1萬公里需15,000元的油量，大發1.5噸柴油卡車，只需5,187元，相形見優，省油第一。
●省時：一般汽油貨車，行駛1萬公里，需加油28次，大發1.5噸柴油車，只需加油16次，節省4小時的加油時間。
大發汽車 DAIHATSU
總代理：三信商事股份有限公司
台北市重慶北路二段127號　電話：559271～4・534274～6
◎營業所遍及全省，服務週到，請多利用
基隆連絡處：基隆市仁二路103號　電話：32221
台南營業所：台南市中山路146號　電話：2824
桃園連絡處：桃園市復興路257號　電話：24751
高雄營業所：高雄市民族二路136號　電話：225767
新竹營業所：新竹市中華路285號　電話：24347
屏東連絡處：屏東縣公正路106號　電話：4478
台中營業所：台中市復興路三段300號　電話：24626
花蓮連絡處：花蓮市鎮國街90號　電話：26318
嘉義營業所：嘉義市信義路49～4號　電話：25122
台東連絡處：台東縣永樂街54號　電話：2236