內政部登記證內版台報字一〇五號　郵區一〇五號　郵政信箱三六一二一〇號
中華郵政台字第二二六七號執照登記為第二類新聞紙類　電報掛號六二六〇號
ECONOMIC DAILY NEWS
發行人王惕吾
第貳肆陸叁號
今日二大張半　每月四十五元
社址：台北市忠孝東路四段555號1之號　電話：總編輯組：七七七一五三　採訪組：七七七一五五　發行部：七七七一五四　營業部：六六六一一七七　廣告部：六六六一二四二　工廠：八二一〇四一五〇　印刷廠：九七五八三四七
經濟日報社印刷廠承印

蔣院長提示貫澈穩定經濟措施四原則

控制通貨發行、掌握物資、增加生產、貨暢其流

【本報訊】行政院長蔣經國昨天上午在行政院院會中，提出四項原則，作為貫澈「穩定當前經濟措施方案」的準繩。這四項原則是：控制通貨發行；掌握物資；增加生產；貨暢其流。

行政院昨天舉行院會，對「穩定當前經濟措施方案」三週來的執行情形，作了深入的檢討，財政、金融、經濟、交通、內政以及主計各部門首長，都提出了報告。

經濟部長孫運璿在報告中指出：穩定當前經濟措施方案自上月廿七日公布後，由於全國國民的熱烈支持與合作，執行情形尚屬順利。其中有一二項目，如公車票問題，因執行細節引起批評，已予修正，食米價格亦一度發生波動，現已逐漸平復，人心亦見穩定。

蔣院長在聽取各部門的檢討報告後，對於社會各界給予政府的熱烈支持，表示感謝。同時提出上述四項原則，作為貫澈這項重大措施的準繩。

蔣院長指出，穩定當前經濟措施方案公布施行後，財政、經濟、金融等機構首長不斷的集會檢討，密切注視全盤經濟動態，觀察各方面的反應和變化，三星期以來，經濟活動已逐漸趨向正常，預定在近期內各個環節均會重新調整銜接，建立安定的經濟基礎。這證明了方案本身大體上是健全的，一次調整價格的作法也是正確的，但在執行過程之中，也曾發現若干偏差，有的已經糾正，有的尚待糾正，今後當防止再有偏差發生。

蔣院長說，今後的課題是如何把握此一方向繼續推進。他指出，過去半個月中通貨發行的減少和儲蓄存款的增加，是這項措施實施以來，最顯著的反應。如何在這良好反應的基礎上，繼續防止通貨膨脹，健全政府財政，穩定經濟發展，同時照顧大多人的生活，使物價在進入一個新的水平後，在穩定中繼續經濟的建設和發展，便是我們今後努力的課題。

蔣院長說明處理經濟問題，一定要把握用經濟方法解決的要領。他說，我們不能強迫經濟服從政治要求，而要以行政力量補助，經濟問題的解決，以使經濟活動能符合國家和民衆的需要。蔣院長指出，現在財經部門的首長都能照此原則處理問題，且能相互配合。但是，他又強調，政治的因素亦決不能忽視，如果人心製造事端，煽風作浪，以動搖人心，紊亂市場，政府必將依法予以查究制裁，來保障大衆的利益和社會的安寧。

蔣院長表示，在國際性的經濟動盪不安局面下來穩定我國經濟，自屬任重道遠，必須步步踏實，誇實話，做實事，求實效。現在我們的大目標大原則已定，各級行政機關必須把握方向，冷靜沉着，以樂觀進取的精神，臨深履薄的態度和為民服務的誠意與熱情，大步邁進，任務增加，是這項措施實施以來，最顯著的反應。如何在這良好反應的基礎上，繼續防止通貨膨脹，健全政府財政，穩定經濟發展，同時照顧大多人的生活，使物價在進入一個新的水平後，在穩定中繼續經濟的建設和發展，便是我們今後努力的課題。

蔣院長說明處理經濟問題，一定要把握用經濟方法解決的要領。他說，我們不能強迫經濟服從政治要求，而要以行政力量補助，經濟問題的解決，以使經濟活動能符合國家和民衆的需要。蔣院長指出，現在財經部門的首長都能照此原則處理問題，且能相互配合。但是，他又強調，政治的因素亦決不能忽視，如果人心製造事端，煽風作浪，以動搖人心，紊亂市場，政府必將依法予以查究制裁，來保障大衆的利益和社會的安寧。

蔣院長表示，在國際性的經濟動盪不安局面下來穩定我國經濟，自屬任重道遠，必須步步踏實，誇實話，做實事，求實效。現在我們的大目標大原則已定，各級行政機關必須把握方向，冷靜沉着，以樂觀進取的精神，臨深履薄的態度和為民服務的誠意與熱情，大步邁進，任務增加，是這項措施實施以來，最顯著的反應。如何在這良好反應的基礎上，繼續防止通貨膨脹，健全政府財政，穩定經濟發展，同時照顧大多人的生活，使物價在進入一個新的水平後，在穩定中繼續經濟的建設和發展，便是我們今後努力的課題。

蔣院長說明處理經濟問題，一定要把握用經濟方法解決的要領。他說，我們不能強迫經濟服從政治要求，而要以行政力量補助，經濟問題的解決，以使經濟活動能符合國家和民衆的需要。蔣院長指出，現在財經部門的首長都能照此原則處理問題，且能相互配合。但是，他又強調，政治的因素亦決不能忽視，如果人心製造事端，煽風作浪，以動搖人心，紊亂市場，政府必將依法予以查究制裁，來保障大衆的利

民生必需物資供需已正常　部份執行細節再研究改進

【本報訊】經濟部長孫運璿說：政府採取穩定當前經濟措施方案後，民生必需物資供需都很正常，售價亦逐漸趨於平穩。

孫部長昨天上午在行政院的院會中，報告執行穩定當前經濟措施方案的情形時指出：自從元月廿七日調整油電價，以及實施民生必需品議價或平價供應後，由於各方面密切的配合，市場情況尚屬穩定，不過仍有若干執行細節需要改進，正由物價督導會報會同有關單位進行研議中。

由於議價或平價民生必需品供需逐漸趨於穩定，經濟部對於未列為議價或平價供應的項目，售價，亦予密切注意，並由各行業商訂價格，使整個物價能獲得穩定。

據悉：目前經濟部將就油電價格調整後，有關國內油料的供需問題，作進一步的研究取得原油的來源，使市場不因價格的提高，而減少油品的供應。

根據經濟部主管方面表示：目前的汽油供應十分充裕，工業用油及發電用油雖然減脫目前加工型的工業，以發展為精密的工業。

國科會推動大型科學發展計劃　將就電子、機械、製藥等工業作重點研究

【中央社訊】行政院說：國科會現正籌劃在電子工業，機械工業，製藥工業等方面，作若干重點計劃的可行性研究，同時吸收國內外科學技術人才。

行政院指出：國科會通過隆低硫磺、磷礦石、氯化鉀及建築鋼材所需的部份鋼鐵原料、半製品及成品等十九項貨品進口稅率，由財政部公告實施，為期一年。

台灣肥料公司為配合當前發展農業政策，肥料售價逐年降低，今後仍將維持低價供應。而向國外進口產製肥料的原料硫磺、磷礦石、氯化鉀等四項，因受國際金融動盪及物資短缺影響，售價均大幅上漲，行政院乃決定就上項原稅率分別降低百分之五十，俾利進口。

行政院並決定就行政院指出：國科會現正籌劃在電子工業，機械工業，製藥工業等方面，作若干重點計劃的可行性研究，同時吸收國內外科學技術人才。

瓦簽訂之大陸礁層公約，中華民國以沿海國家之地位，對於其所屬之大陸礁層，為加以探測及開發天然資源之目的，有權行使主權上之權利。

因此，中華民國政府業已先行在東海及台灣海峽劃定五個海域石油礦保留區，並已於中華民國五十九年十月十五日由行政院新聞局予以宣佈。此等區內之探測及開發工作開始業已數年，現正積極進行中。

【本報訊】外交部長沈昌煥於昨（十四）日中午十二時在外交部接見韓國駐華大使金桂元，就中華民國政府對東海大陸礁層問題說明中華民國政府之立場，並說明中華民國政府與大韓民國政府就有關問題，本傳統友好精神及國際法與有關國際公約之規定，秉平磋商，談話約一小時，外交部條約司司長楊仲純也在座。

行政院是在致立法院第五十三會期的書面施政報告中，作上述表示。

行政院說：年來科技發展環境及條件，已有顯著改善，各項辦法亦有從新檢討改進的必要。例如鼓勵海外學人回國服務，經按自願返國長期服務與配合經建計劃之需要返國服務者，分別修訂為「補助海外國人回國教學研究處理要點」及「延攬國外人才回國服務處理要點」。

行政院表示：為加強國際科技合作，國科會與美國國家科學基金會達成協議，自下年度起，除加強雙方科技人員的交流及技術資料的交換外，並決定每年至少舉辦中美科技研討會四次，及經由此種雙邊研討會達成十項以上之合作研究計劃，合作的項目，今後以雙方之共同利益及我國之需要者為着眼點。

今年進口燃煤計劃八十萬噸

【本報訊】經濟部計劃在今年進口燃煤六十萬噸到八十萬噸，供應發電及工業需要，以補助燃料油的不足。

經濟部說：由於燃料油價格上漲，來源不易，為了減輕發電及若干工業生產成本，將部份火力發電廠改為燒煤，如果各工廠能夠將用油改為燃煤的話，亦可改進設備，以煤取代，俾能逐漸減少進口燃料油的依賴，不過國內煤炭產量不多，必須設法向國外進口。

經濟部指出：今年國內的煤炭生產目標，定為三百五十萬噸，由於煤礦已至深部煤層，開採不易，估計明年的產量可達三百八十萬噸左右，因為卸煤設備及運輸問題，今年僅向國外採購六十萬噸至八十萬噸，將來深澳卸煤專用碼頭改建完成後，進口煤炭預定每年在一百五十萬噸到二百萬噸之間。

東海海底資源開發　政府發表主權聲明

【本報訊】外交部昨（十四）日就東海大陸礁層問題發表聲明，全文如下：

關於若干國家最近就開發東海海底資源事所發表之聲明及共匪提出之非法權利主張，中華民國政府茲願鄭重聲明：中華民國對於自其海岸延伸包括在東海內之大陸礁層，保留其一切權利。此項權利包括探測大陸礁層，及開發其天然資源在內。

上述大陸礁層係與中華民國領土相鄰接，並為其領土之自然延伸。依據中華民國四十七年四月廿九日在日內

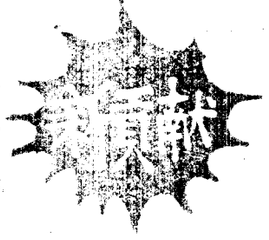
盟昌氣流乾燥機
●適用於化工原料、化學纖維、塑膠、陶瓷原料、澱粉、飼料等之乾燥。
●應政府推廣農村建設，一貫性作業。
●調整乾燥時間，一次完成乾燥。
●操作合乎國際研究水準。
●結構最近製成新式氣流乾燥機，經數十年精心設計，一次實際品質及成分保存良好。
●驗證30|40小時，一次試車合格，採用一貫性作業。
●10|200公斤/24小時，各類型規格，採用一貫性作業。
盟昌工業股份有限公司
工廠：南投縣名間鄉新街村新大巷2～1號
TEL：2869（南投局）
公司：台北市光復北路6號三樓
TEL：579334

北區服務中心
台北市杭州北路24之18電話三五三八〇三三
早稻機械實業有限公司
原水工業股份有限公司
高雄市新興區尚仁街十五號電話：二九三六七二
早稻之品質
乾燥機同時適合牧草、玉米、小麥等農作物之乾燥。
乾燥時間一次完成。
稻谷乾燥機一次可乾燥稻谷及各種豆類。
稻谷均可存倉保管。
●本公司原永宜豐包裝機械工業所榮譽出品PP帶自動捆包機荷蒙國內外各大廠商採用業經參加生產行列一年來反應甚好一致認為其性能優異卓越不遜外貨本公司為答謝各界之愛護決定擴大生產重新改組為早稻機械實業有限公司茲推出一種最佳新產品LH|一〇〇A型PP帶自動捆包機歡迎各界繼續惠顧為盼。

OLYMPUS 世界科學儀器
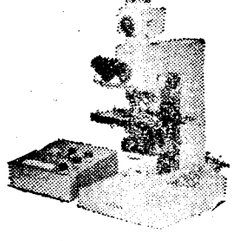
VANOX型 多用途高能顯微鏡
（附全自動顯微照相裝置）
台灣總代理：
元利儀器股份有限公司
貿易部：元佑實業有限公司
台北市八德路二段249號 電話：782579-729579

港式粵菜第一家
權華瓊
樓四513134-513131：電話
號3-2-131段二路東安長：址地

日本東京新旅社
日月潭俱樂部
台灣料理・經濟膳宿
一人住¥1600起
二人住¥2400起
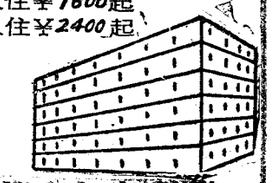
專為台客服務
地址：東京都台東區東上野2丁目14番8號（靠近上野國鐵地下鐵站）
電話：(03)834-6891～3
台灣連絡處：高雄電話555168、55391

家庭用　工業用　工業用
脫水機・脫水烘乾機
TEL：514730 974757
凡順馬達　台北市鄭州街88巷47-1號

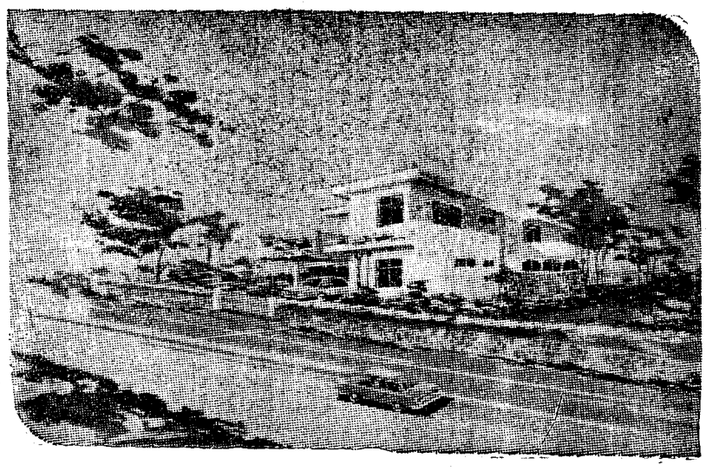
近觀遠眺、風光綺麗、
山谷台翠、空氣清新
◆台北市區，鬧中取靜。
◆居高臨下，風景優美。
◆空氣清新，無噪音公害。
◆交通方便，學校臨近。
◆近觀台北市繁華夜景，儘收眼簾，遠眺陽明山、淡本、猶在目前。
◆育樂設施完善：托兒所、幼稚園、人工湖、游泳池、購物中心、球類運動場、高爾夫球練習場、公園遊樂區兒童樂園、醫療中心等。
◆環山道路，社區專用巴士，以利山莊居民出入。
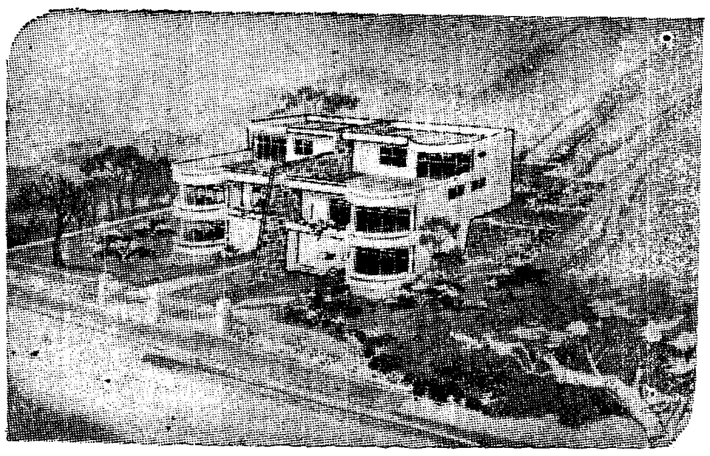
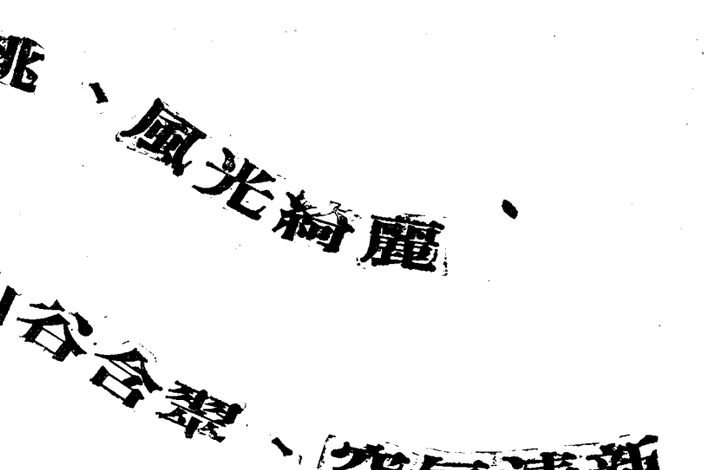

莊山翠挹
全面自動化
地點：信義路五段
設計／四海、五嶽建築師事務所
監造／中華建築開發公司　勝利開發公司
洽購／房屋中心～「住的展覽館」四樓
地址／台北市中山北路一段82號
電話／567123（十線）511171（五線）