內政部登記證內版台報字一〇五號　郵區一〇五號　郵政信箱三六—二一〇號
中華郵政台字第二二六七號執照登記爲第二類新聞紙類　電報掛號六二六〇號
經濟日報
ECONOMIC DAILY NEWS
發行人王惕吾
第貳貳捌肆號
今日三張　每月四元五角
社址：台北市忠孝東路4段555號
營業處：台北市峨眉街123之1號
工廠：北縣中和鎮中和路
總機：七七七七七七七七
輯部：七七七七七七七七
組訂：七七七七七七七七
組告：七七七七七七七七
組業：七七七七七七七七
處：七七七七七七七七
印刷：中華聯合報印刷承廠
電話：九一一一一一一一
七〇六六六六六六六
五二二二二二二二
八一四一一一一一
三七〇

修正進口稅率七一品目

立院三讀通過

目品六十高提，目品四十九低降，目品七稅免括包

【本報訊】立法院十四日舉行秘密院會，已三讀通過海關進口稅則部分稅率修正案，即將咨請總統公布實施。

此次修正案共計修正稅率者七十五號別，一百一十七品目，包括免稅者七品目，減低稅率者九十四品目，提高稅率者十六品目；其中關於配合第六期四年經濟建設計劃，立院認爲降低稅率進口的飼料或原料，其稅率仍嫌過高，爲了切實有效配合漁牧事業的發展，分別將飼料用的奶漿、粉（染色者）、鰲蛹及飼料用粘性澱粉等稅率，再作大幅度的降低。至於提高稅率部分，漁船進口稅率的變動，顯然有背建設農村與發展農漁經濟的原則，而國內造船廠所建漁船馬達及原料，目前尚賴國外進口，似無保護的必要，故仍維持現行免稅原則。

此次海關進口稅則的修正，是根據稅則應於每年檢討修正一次，以資配合國內經濟發展，及適應國際貿易需要的原則，就海關平日執行業務所見，稅則分類發生困難，稅率偏高或偏低，未臻合理，須加修正者，以及根據生產主管機關，工商團體暨各業建議修正稅則所送資料，編具「海關進口稅則部分修正草案」，經行政院邀集衛生署、經濟、交通兩部共計修正稅率者七十五號別，一百一十七品目，包括免稅者七品目，提高稅率者十六品目；其中關於配合第六期四年經濟建設計劃，立院認爲降低稅率進口的飼料或原料，其稅率仍嫌過高，爲了切實有效配合漁牧事業的發展，分別將飼料用的奶漿、粉（染色者）、鰲蛹及飼料用粘性澱粉等稅率，再作大幅度的降低。至於提高稅率部分，漁船進口稅率的變動，顯然有背建設農村與發展農漁經濟的原則，而國內造船廠所建漁船馬達及原料，目前尚賴國外進口，似無保護的必要，故仍維持現行免稅原則。

此次海關進口稅則的修正，是根據稅則應於每年檢討修正一次，以資配合國內經濟發展，及適應國際貿易需要的原則，就海關平日執行業務所見，稅則分類發生困難，稅率偏高或偏低，未臻合理，須加修正者，以及根據生產主管機關，工商團體暨各業建議修正稅則所送資料，編具「海關進口稅則部分修正草案」，經行政院邀集衛生署、經濟、交通兩部共計修正稅率者七十五號別，一百一十七品目，包括免稅者七品目，減低稅率者九十四品目，提高稅率者十六品目；其中關於配合第六期四年經濟建設計劃，立院認爲降低稅率進口的飼料或原料，其稅率仍嫌過高，爲了切實有效配合漁牧事業的發展，分別將飼料用的奶

此次修正案共計修正稅率者七十五號別，一百一十七品目，包括免稅者七品目，減低稅率者九十四品目，提高稅率者十六品目；其中關於配合第六期四年經濟建設計劃，立院認爲降低稅率進口的飼料或原料，其稅率仍嫌過高，爲了切實有效配合漁牧事業的發展，分別將飼料用的奶

同時又不致過份影響關稅收入。（海關進口稅則修正部份及現行稅率刊第二、三版）

要聞集粹

△蔣總統已致電大韓民國大統領朴正熙，祝賀八月十五日韓國國慶日。

△中華民國華興青少棒隊，定今天上午九時（台北時間）出戰加拿大隊。按：中華隊昨以三比零擊敗美國東區隊。

△蔣總統夫人昨天以茶會款待二百二十八位出席國家建設研究會的學人和他們的眷屬，並希望他們就這次回國所見所聞，提供寶貴意見。

△中華民國副總統嚴家淦偕隨員七人于十三日下午由里約熱內盧抵達亞松森，以蔣總統特使身份慶賀巴拉圭史托斯納爾總統連任就職大典。

△在東京某飯店被綁架的韓國在野黨新民黨領袖金大中，十三日晚深夜返抵漢城家中。他立刻遭到許多記者的包圍，他說：「我太累了，無法與任何人談話。」

△高棉軍事發言人十三日說，高棉的士賈、史丹柴、巴賀及波羅杜東四城鎮，已在過去的廿四小時內相繼落入共軍之手，使磅湛完全處于孤立之地。

△蔣總統夫人在過去的廿四小時內相繼落入共軍之手，使磅湛完全處于孤立之地。

△中華民國華興青少棒隊，定今天上午九時（台北時間）出戰加拿大隊。按：中華隊昨以三比零擊敗美國東區隊。

△蔣總統夫人昨天以茶會款待二百二十八位出席國家建設研究會的學人和他們的眷屬，並希望他們就這次回國所見所聞，提供寶貴意見。

△中華民國副總統嚴家淦偕隨員七人于十三日下午由里約熱內盧抵達亞松森，以蔣總統特使身份慶賀巴拉圭史托斯納爾總統連任就職大典。

△在東京某飯店被綁架的韓國在野黨新民黨領袖金大中，十三日晚深夜返抵漢城家中。他立刻遭到許多記者的包圍，他說：「我太累了，無法與任何人談話。」

△高棉軍事發言人十三日說，高棉的士賈、史丹柴、巴賀及波羅杜東四城鎮，已在過去的廿四小時內相繼落入共軍之手，使磅湛完全處于孤立之地。

青草湖發現大量油氣

十一月可生產

【本報訊】中國石油公司昨天宣佈：青草湖十四號井，已發現大量原油及天然氣，將於十一月間正式開始生產。

中油公司說：青草湖十四號井，是於去年底鑽鑿的，於上月完成，在井深至三千八百六十公尺附近，即獲得油氣。按初步估計，此口井每天可產原油四十八公秉，天然氣十一萬五千立方公尺，俟青草湖第三汽油廠完成後，便可生產，供應國內使用。

中油公司在青草湖籌建的第三汽油廠，預定於今年十一月完成，估計每天可處理天然氣一百五十萬立方公尺，該廠完成後，青草湖附近的油井所產的原油及天然氣，均將透過該廠處理。

該公司表示：青草湖地區，前後已經鑽鑿完成的油氣井十多口，除了十四號井外，其餘均有油氣，待第三汽油廠完成後，將同時開始生產。

陳善謙李國鼎會談財經問題

【中央社西貢十四日專電】越南總理陳善謙於今天下午四點卅分，在總理辦公廳接見了中華民國財政部長李國鼎，與他晤談了六十分鐘。

陳善謙總理盛讚中華民國在經濟建設方面的成就，希望中華民國憑其在這方面的經驗，協助越南戰後重建工作。他同時感謝中華民國農業技術代表團，對越南農業發展方面的貢獻。

陳善謙總理與李國鼎財長，曾就經濟及財政有關事宜交換意見，並曾討論設立越南加工區問題。

李國鼎財長與陳善謙總理會談時，同時在座的，還有中華民國駐越南大使許紹昌及大使館經濟參事方仲民。

修正緝私條例完成立法程序

【本報訊】海關緝私條例修正案，立法院十四日院會已經三讀通過，完成立法程序，即將咨請總統公布實施。（全文刊第五版）

原海關緝私條例是在民國二十三年公布施行，迄今已逾三十八年，行政院爲適應當前實際需要，故將部份條文提出修正。

此次修正案的重點，包括配合對外貿易管制，擴大查緝走私範圍，確定協助查緝機關責任，明定貨運查緝業務之範圍及查緝工具，加强扣押及執行條款等。

貿局決收回進口黃豆三十萬噸統籌分配

業者要求依法訂購部份仍准自由運用

【本報訊】政府決定將由美國進口約三十萬噸黃豆收回，統籌運用分配給業者。

這三十萬噸黃豆，包括八月份未能裝船出口之半數，以及已購買的明年六月份期貨在內。

分配之原則：①按進口之實績百分之五十，②按預計申報數量百分之五十進行分配。

國際貿易局於昨（十四）日下午邀集進口業者，以及中信局、物資局、中華貿易開發公司等開會交換意見。商時並責成業者在一週內，將進口美國黃豆之數量列表逐筆報給代辦單位，彙轉該局。

據悉：政府將進口之黃豆收回運用，主要是爲了便利辦理進口補貼。

【本報訊】總源等十七家油廠，昨日在貿易局邀集各有關單位討論今後進口黃豆處理問題的會上，對於政府決定「業者自行採購的黃豆，凡在九月及以後裝船者，不論舊豆、新豆，全部由政府收回處理」之節，一致表示反對。他們說：各油廠違行政府規定，訂立長期黃豆採購計劃，按期向美大量採購黃豆，當時價格爲每公噸C&F一七一美元至二八五·二〇美元之間，而時下美國黃豆行情激漲，已達C&F三五〇美元以上，爲政府撙節外匯達三億五千萬元之鉅盘，如果政府將他們所有黃豆收回，並分配給未辦訂購的其他油廠，實有失公平，因此他們建議，應將他們前所依法訂購的新豆，全部仍准由業者自行進口加工出售，以符自由經濟的精神。

您要提高產品之品質？嗎率效作工及增加
請選用暢銷世界品質優異的
中鋒牌
YFE
三用電表
全國各大電表行
均有銷行料電
總公司：台北市信義路四段一一九號
話電：712825
713298
YF-360

金星牌
Gold Star
透明尼龍線
寬緊帶
各種襯裡布
511744·584300

紡織界
革新製品誕生！
其他產品包括：
檢布機、修布機、調漿機、碼布機、張紗機等多種，歡迎洽詢。
本公司另備有分期付款辦法歡迎業界多加利用。
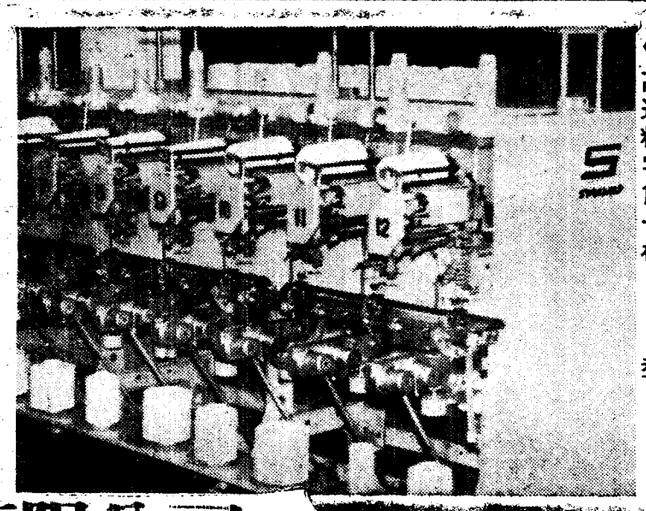
高速精密筒子機SU-12型
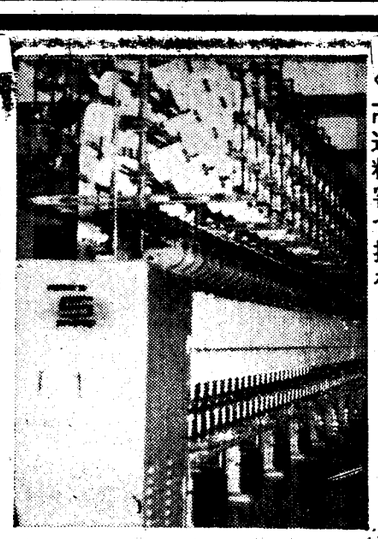
高速精密合撚機DT-100型
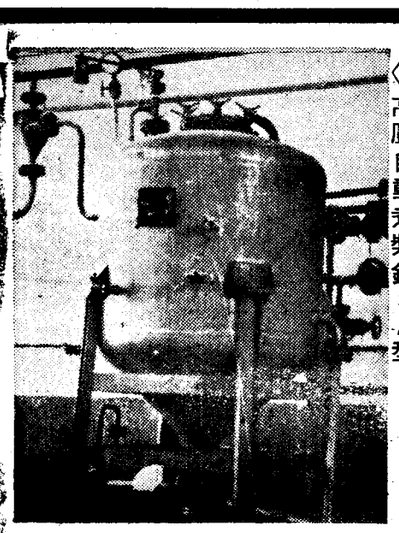
高壓自動煮漿鍋SA型
標準機械股份有限公司
STANDARD
Standard Machinery Mfg CO., LTD.
台北連絡處：台北市蘭州街53號2樓　TEL:526442　585053
工廠：台北縣樹林鎮保安街2段14～20號

HEWLETT hp PACKARD
TAIWAN
(國際電子計算機科學會議)
電子計算機展覽
請參觀　本公司產品
展覽
時間：八月十四日～十八日（十七日～十八日對外開放）
地點：台北南港中研院數學研究所
展出內容
● Chinese Character I/O
● Time Sharing
● Batch Processing
● Real Time System
● Programmable Calculator
● Pocket Calculator
美商惠普遠東公司台灣分公司
地址：台北市忠孝西路一段卅九號七樓
電話：389160（三線）375121轉240～244（分機）

我們又添了一員猛將
「從今天開始，我們的旅館系列又增加了一支生力軍。香港華國酒店以嶄新的姿態出現，爲前來香港的旅客做最佳的服務。
我們的四家國際觀光旅館分別在中華民國、菲律賓以及香港提供旅遊服務，爲各方所稱道。
華國旅館關係企業本着服務的赤誠，務使貴客蒞臨這些地區時，浸浴於賓至如歸的感受，尚祈各界仕紳賢達指教。
香港華國酒店（原名海港酒店），位於香港黃金地段，辦事購物皆稱其便。酒百一拾間豪華客房，高貴餐廳酒吧夜總會，兩百五十名永遠微笑的工作人員，還有華國旅館系列獨特的服務精神，住在這裡，好比君王。
閣下欲往香港，台北的華國大飯店可以爲您籌劃一切訂房手續，到香港機場時，並派專人專車接送，敬請多多利用。
華國旅館關係企業
華國酒店
HARBOUR HOTEL
香港高士打道116～122號
華國大飯店
IMPERIAL HOTEL
台北市林森北路600號
中央大飯店
CENTRAL MERLIN HOTEL
台北市中山北路二段120號
華國公寓酒店
SAN CARLOS APARTMENT-HOTEL
香港灣仔駱克道777號
董事長 蔡紹華