內政部登記證內版台報字一〇五號 郵區一〇五號 郵政信箱三六—二二〇號
中華郵政台字第二二六七號執照登記為第二類新聞紙類 電報掛號六二六〇號
經濟日報
ECONOMIC DAILY NEWS
發行人 王惕吾
第貳貳叁伍號
每月四元 半年二十四元
社址：台北市忠孝東路4段555號
營業處：台北市峨眉街123之1號
聯合報印刷廠
電話：總機 553111 組長室 580055 編採 553711 廣告 553711 發行 553711 營業 553711

特案融資進口案件暫停受理

兩億美元外匯已貸放足額

【本報訊】經濟部國際貿易局已決定自即日起，暫停受理廠商申請特案外匯融資進口大宗物資及重要工業原料，將俟政府繼續撥出外匯之後，再決定恢復受理申請。

貿易局是因原先行政院指令撥出的二億美元，特案外匯，在廠商紛紛申請融資進口各種大宗物資及工業原料之後，已告用罄，而政府又未繼續撥出外匯，因此不得不暫停受理廠商申請。

「特案外匯」融資是行政院為充裕國內物資，穩定物價，特指令經濟部貿易局於二月十四日執行辦理的。融資項目包括：黃豆、小麥、玉米、大麥、高粱、魚粉、油菜子、鋼料、廢鋼、原棉、羊毛、木材、尼龍原絲，其他人纖原料等。執行之初，由於貸款風險問題未能解決，以致運未能受理廠商申請，直到四月間貸款手續簡化，由貿易局負担全部風險，才開始正式受理申請，使得廠商申請融資獲得便利。

在此期間，廠商由於獲得低利外匯的融資，申請進口大宗物資及重要工業原料為數甚為可觀，對於充裕國內物資及穩定物價實有很大幫助。

石化工業所需國外資金

已獲美銀行團充分支持

【本報訊】中國石油公司總經理胡新南說：我國發展石油化學工業計劃所需的資金，已獲得美國銀行團大力的支持，但為拓展並加強國際金融關係，中油公司將審慎研究各國外金融機構提供之貸款條件，並向國外借用卓著及貸款條件最優惠之銀行承借。

胡新南表示，積極進行中之第三輕油裂解工場，其所需之外幣資金為美金六千萬元，其中，向美國進出口銀行申請貸款，依規定，該行直接貸款仍為百分之四十，經其保證由美國之商業銀行協配貸借百分之廿，非美地區之商業銀行貸借百分之廿，另由中油公司自籌百分之廿。

另外，北部煉油廠計劃，計向美國進出口銀行貸借美金二千二百五十萬元，並已簽訂貸款合約；其中一半由銀行家信託公司（Bankers Trust Company）與私人出口融資公司（Private Export Funding Corporation）協配貸借。

即可簽約的尚有丙烯腈計劃，貸款共需外幣資金二萬元美金，由美國進出口銀行直接貸借百分之四十，美國銀行家信託公司協貸百分之二十，由中國國際商業銀行貸借百分之二十，並由中油公司自籌百分之二十。

四國財稅會議揭幕

金唯信對促進彼此合作表示信心

【中央社馬尼拉二十六日專電】中華民國首席代表金唯信今天上午向第二屆四國財稅合作會議揭幕式致詞說，本次會議將一定促進彼此的瞭解和合作，進而建立兄弟的情誼。

聯合主持這次揭幕式的金代表說：「我們對於這種共同合作安排尤其感到興趣，因為我們是親近的鄰邦，有許多共同點，尤其我們都在大約相同的經濟發展階段奮鬥著。」

他指出，「透過更密切的合作與資料自由交流，我們能夠有信心的進行整頓各該國財稅制度的持續任務，達到經濟發展的嚴格要求。」

【中央社馬尼拉廿六日專電】第二屆四國財稅合作會議今天在本地菲律賓中央銀行大廈正式揭幕。

中華民國代表團首席代表金唯信和菲律賓財政部長維拉塔聯合主持揭幕式，發表主題演說。

維拉塔促請中華民國、韓國、越南和菲律賓等四個參加會議國家，依照互助互利的道義精神，致力促進更為密切的合作，尤其是租稅部門的合作。

【中央社馬尼拉廿六日專電】四國財稅合作會議今天下午曾舉行首次全體會議，聽取中華民國代表關於目前關稅方面主要改革及建議的簡報。

石油價暫不調整

胡新南要求節用能源

【本報訊】中國石油公司總經理胡新南宣佈，國內石油價格，在短期內不漲價。

胡新南昨天中午在記者會中說：目前世界原油雖然缺貨，但是國內所需的石油，在短期內仍可充分供應，對於與民生必需品有關的石油產品價格，也不會調整。

不過他表示：石油價格調整與否，是經過政府核定的，中國石油公司無權決定。目前雖然國際油價上漲，增加原油進口成本，該公司仍可維持。

胡新南說：國內的用油，已有充分的準備，短期內不會缺油，若就長期來看，就很難預測。因為目前的能源是世界性的缺貨，如果將來原油來源困難，則會影響到國內石油的供應，不過已在進行研究解決的方法，若能大大節省用油，其影響的程度，則可減少。

【本報訊】維持現有石油化學之成長，在不影響我國經濟發展之情況下，節用能源是當前最急要的工作。

中國石油公司總經理胡新南，廿六日在該公司總經理室招待會上，做了以上表示。

工業成長，與人口需求量成長，要維持平衡，胡總經理認為，在不影響國內經濟發展之程度下，節約能源為現時最必要的工作。

為徹底達成能源節約之目的，胡新南認為必須從下列各方面著手：

——在交通方面：

㈠提倡大衆化交通工具如公共汽車、火車等。

㈡私有車輛應儘量採用馬力較小之引擎。

㈢計程車應採行企業經營方式，無線電遙控調度，並在交通要道設置招呼站，以避免空車行駛，既省油又可減少交通擁擠情形。

㈣對各種車輛駕駛人灌輸快車及慢車行車耗油之常識，公路行駛車速應儘量採用經濟速度。

——在工業方面：

㈠能源密集之工業而其經濟價值不高者應不予鼓勵。

㈡工廠燃料使用效率應予設法提高，并對廢熱加以利用。

㈢鼓勵工業採用本地生產能源，如煤炭等，以減輕對進口能源之依賴。

㈣工業區所用蒸汽及熱水應採取集中供應系統如自來水之分供方式。

——在都市及社區方面：

㈠都市應積極推動燃料氣體化，即普遍利用天然氣或煤氣，以減少用電為熱源，增加燃料效率。

㈡大型建築物應採用較佳之保溫器材，並建立「整體能源」觀念（Total Energy），利用天然氣或油自行發電，以其餘作為熱源，用於調節氣溫或供作熱水。

㈢改善各種爐具之熱效率。

要聞集粹

△總統六十二年六月廿六日令：特派黃季陸為六十二年公務人員高等考試典試委員長。

△今年大學獨立學院聯合招生名額，教育部今天核定，總計二萬四千二百卅五名，較去年增加了一千五百五十九名，總錄取率百分之廿五，較去年降低百分之二。

△台北市政府正式通知所屬各機關學校，員工每月薪津支給標準，自七月一日起一律遵照行政院規定，按新標準發給。

△美國衆議院廿五日同意參議院所通過的一項辦法，停止美國對高棉轟炸攻擊行動的一切經費。但美機在廿六日仍繼續轟炸高棉境內共黨目標。

△蘇俄首領布里茲涅夫在懷疑氣氛中，廿六日開始訪問法國兩天，與他在美國訪問時那種毅然的態度，顯然不同。

大同鋁業有限公司變更電話號碼啓事
本公司為因業務需要便於服務自即日起啓用新電話號碼五三六一二二五—八（四線連號）原有五四三三二九不變特此敬告尚祈舊雨新知備加愛顧指教毋任企禱。
台北市南京西路85號

啓事
本會駐遠東區總驗船師Mr. KENNETH G. ROBERTSON於其携眷返美渡假期間，突因腦溢血病逝於美國加州旅次，時為本年六月二十一日，茲定於六月二十五日在美舉行葬禮，謹此奉聞，其在台諸同業友好，並遵其遺志代為謝絕賜贈鮮花等，請以此項代金逕行捐助下列醫院：
①LOUIS MEMORIAL HOSPITAL, YOSEMITE, CALIF. 95389 U.S.A.
②ST. AGNESS HOSPITAL INTENSIVE CARE UNIT 530 WEST FL. ORADORA, FRESNO, CALIF. 937 28 U.S.A. 如係慰唁電函則請寄下址：Mrs. Robertson c/o D. O. Espell, 1621 Seaborn Court, Alameda 945 01, Calif. U.S.A.
美國驗船協會 敬啓

紡織界
革新製品誕生！
其他產品包括：
檢布機、修布機、調漿機、碼布機、張紗機等多種，歡迎洽詢。
本公司另備有分期付款辦法歡迎業界多加利用！
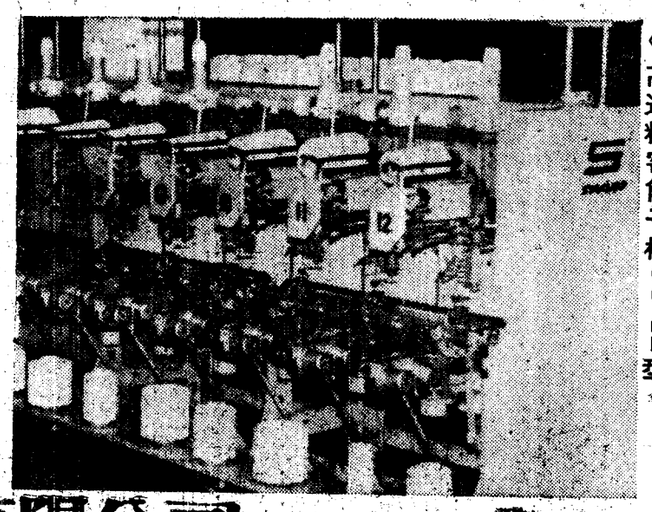
高速精密筒子機SU-12型

高速精密合撚機DT-100型
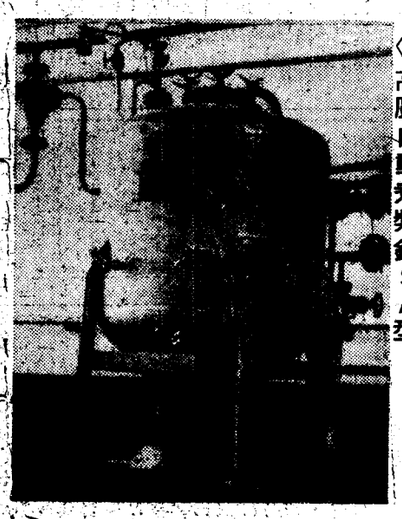
高壓自動煮漿鍋SA型
標準機械股份有限公司
STANDARD Standard Machinery CO., LTD.
台北連絡處：台北市蘭州街53號2樓 TEL:526442 585053
工廠：台北縣樹林鎮保安街2段14—20號

金谷大廈 黃金地段黃金屋
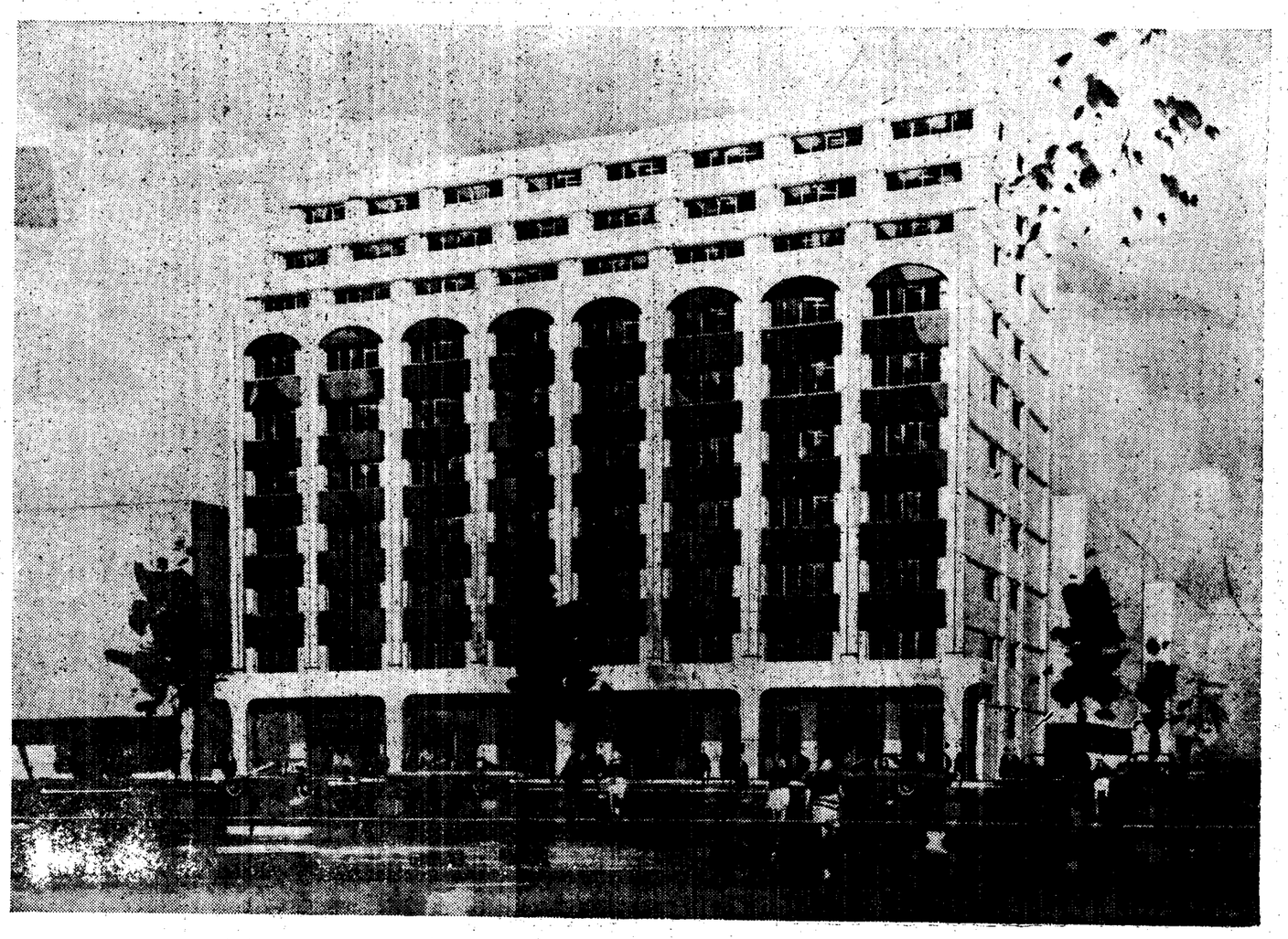
① 金谷大廈外觀雄偉華麗，氣派堂皇大方，設計完美，是我國經濟繁榮，社會進步的象徵。
② 金谷大廈是天星建設公司繼松江商業大樓後的經驗與智慧的結晶。
③ 金谷大廈座落於日日增值的觀光商業區，即使置產出租也是目前台北市租金最高的地方。
④ 金谷大廈備有中央冷氣系統及舖設高級地氈，是一座設備最豪華的大廈。
⑤ 金谷大廈配置有電話總機，各戶設分機供內外線及訪客對講服務。
⑥ 金谷大廈每戶自9.54坪—45.81坪，歡迎選購。
⑦ 金谷大廈採用和泰（日本SUNWAVE）不銹鋼廚具。
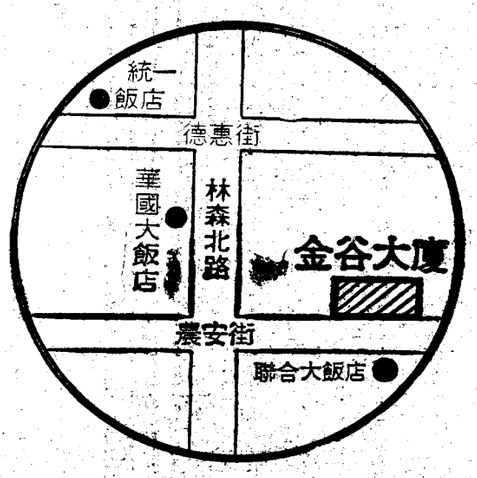

投資興建 天星建設股份有限公司
地址：台北市松江路67號十樓 電話：553231—4
工地地址：台北市農安街43號 電話：580055