內政部登記證內版台報字第一〇五號
電報掛號六二六〇號
經濟日報
中華郵政台字第二二六七號執照登記為第二類新聞紙類
郵政信箱三〇六九號
ECONOMIC DAILY NEWS
發行人 王惕吾
第壹貳捌叁號
今日兩大張半 每月四十五元
社址：台北市峨眉街一二四號
編輯部：台北市峨眉街一二三號
印刷工廠：聯合報印刷廠承印
·電話·
發行人 三六二五〇九
社長 三六二五〇九
總經理 三六二五〇九
編輯部 三三三二二
（總機轉）
採訪組 三六二五四三
三六二七四一
秘書室 三六八三九八
財務處 三六八三九八
發行組 三六二七〇七
廣告組 三六八三六一

政院核定 中信局在紐約 籌設貿易公司

【本報訊】行政院昨（廿九）日舉行院會，通過由中央信託局在美國籌設中國貿易中心股份有限公司。

據透露，這一貿易中心股份有限公司將設於紐約新建的國際貿易中心大廈。我國已在這一新建大廈租妥六千平方英尺的地方，供貿易公司辦公之用。

這一公司並將與中華民國對外貿易發展協會合作在紐約設立一所中華民國國貨陳列館，常年展覽我國製造的各種產品，以推廣國產品在美銷路。

【本報訊】中信局為配合我國發展對外貿易政策，目前正研擬計劃，以推動我國與各友邦的連鎖貿易，並擬列為該局今後貿易業務工作重心。

中信局並已擬定三點推動步驟：

①中信局為執行政府對外貿易政策的唯一機構，亟應促進與各訂有貿易協定，或經濟友好關係之友邦，洽商互惠貿易業務之進行。

②今後應洽由我國各駐外商務機構（包括該局各駐外單位），與各駐在國政府貿易單位，或民間有關社團，研商我國可能供應的產品，及輸銷我國的必需物資，互惠合作，以促進彼此間連鎖貿易的發展。

③更進一步，應透過各友邦公民營貿易機構，與歷來與我國尚無商務往來的國家發展多邊性之貿易關係。

詳細計劃內容，中信局已定日內開會研討。

中央銀行委託台銀 明發行五元硬幣

【本報訊】中央銀行將於本月卅一日委託台灣銀行，在台灣省及台北市地區發行新台幣五元硬幣一種，與現行新台幣五元券同時流通。

中央銀行新發行的五元硬幣，係採用鎳合金鑄造，淨重九．五公克，直徑為廿九公厘，正面鐫有 總統肖像及「中華民國五十九年」字樣，背面為頌壺紋中鐫「伍圓」字樣。

據稱：中央銀行所以要發行這種五元硬幣，有三種原因：其一是目前的五元券流動速率太快，容易破損，尤其菜市場中作為找零時，更易沾污、破舊，一般公衆都不願持有；其二是因為許多自動販賣機器的需用，使用五元硬幣將可減少販賣的人力；其三是順應國際貨幣流通上的需要，鑄印有國名的貨幣，同時具有整理通貨、鞏固幣信的作用。

木器專業區 設北縣樹林

【本報訊】政府為輔導具有外銷潛力的木器工業，決定在台北縣開發木器專業工業區，以專供木器及相關工業集中設廠。

該木器專業工業區，經選定台北縣樹林鎮潭底段，面積共約廿二．五公頃的低等則土地，交通方便，氣候及溼度均適合木器工業設廠之用。

該區土地全部均屬私有，開發後除公共設施用地外，尚約有十八公頃土地可供建廠之用，預定自明年初動工開發日起十二個月內開發完竣。

開發工作，已決定由有關單位共同組設開發委員會，財務以貸款營運自償為原則，開發完成後以租售土地收入償付本息，如有溢額收入，則撥充工業區開發管理基金。

我國決定參加 比盧國際商展

【本報訊】我國決定參加一九七一年比利時第四十四屆國際商展及第廿三屆盧森堡國際商展。

這兩項決定，行政院昨（廿九）日在第一一九五次院會中已予通過。

進口染料稅捐 即日起准記賬

【本報訊】政府為促進紡織品外銷，積極推動染整部份的改善，決定將進口染料稅捐自即日起准予記賬，藉以減輕業者資金負担。

財政部日前邀請有關機關就上述問題舉行會商，並獲下列四項決定：

㈠進口染料應先由經濟部工業發展局改為主料，並變更原料核退標準。

㈡紡織品定額退稅率表，染料部份原訂的從價退稅率，由經濟部工業發展局協助海關改訂為依各種紡織品紗支重量訂定染料所用退稅率。

㈢進口染料憑國際貿易局核發的紅邊申請書，逕由海關記賬，如有白邊申請書亦須記賬，應由貿易局蓋章或出函證明。

㈣為簡化海關作業程序，進口染料不分類別色別，逐批記賬，作成記賬總金額，出口後，海關不驗憑證，以可退稅捐額順序沖減。

財政部已通令各廠一律適用。並定即日起施行。

要聞集粹

國內

△全國各界恭祝 總統華誕祝壽致敬團，已經組成，他們將於明天上午九時半，到總統府，恭向 總統祝壽。

△ 蔣總統彩色玉照、紀念章和文告等，昨天起在金門用各型汽球大批空飄大陸，讓大陸同胞瞻仰 總統丰采，同祝 總統萬壽。

△中華文化復興運動推行委員會副秘書長謝然之與基金委員會主任委員徐柏園，辭職照准，原職分別由戴炎輝與李國鼎接任。

△教育部決定修正高級中學課程標準原則，高級中學仍採文理分組辦法，每年級每週總教學時數不超過卅六小時，酌增選修科，並使課程力求與國中及大學課程銜接。生物、理化各年級課程編排，暫不予變更。

△台灣省第廿五屆省運會，定今天上午九時在台南市市立體育場揭幕，賽程五天。

國外

△日本首相佐藤榮作昨天獲得連任執政的自民黨總裁職位，而得一連四任日本首相。關於內閣閣員，已決定全體留任。

△胡笙國王任命泰爾為總理，距前任總理陶堪組閣之日僅有一個月零兩天。

△美國官方消息人士說，他們由第三方面的暗示獲悉，北越極有興趣就尼克森總統的中南半島和平建議——包括停火，舉行私下談判。

找誰 誰找

[illegible]企業服務有限公司

TEL: 373717

工廠供水系統
一貫作業
施工準期

一、深水井工程：深井地質鑽探，鑿井裝配工程。
二、水質改善工程：工業用水、冷却用水、凝集沈澱、除濁脫鐵急速過濾、脫碱軟化器、軟水、純水設備。
三、水的美化工程：五彩藝術噴泉、游泳池循環過濾、產業廢水處理及回收。
四、水處理藥品販賣：自動滅菌消毒器、鍋炉酸洗劑、清罐劑、沈澱劑、冷却水藥品。

台北市
寧波西街三六號三樓
電話：三七三七一七

慶祝 台元紡織公司榮獲

行政院頒授《五十八年外銷績優一等獎》

外銷總金額超過壹仟萬美元

中華民國五十八年外銷績優紀念
富國裕民
行政院院長嚴家淦贈
外銷獎

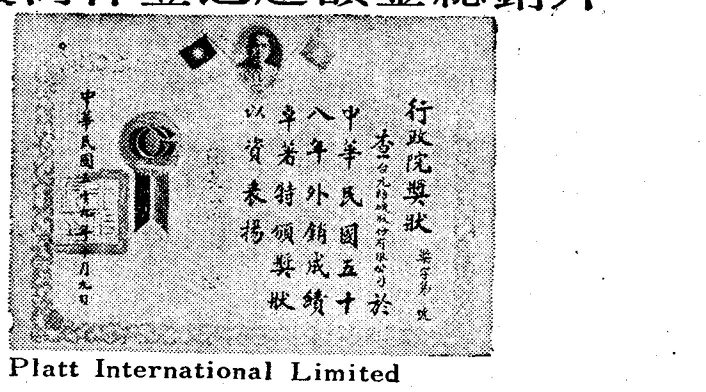
行政院獎狀
台元紡織股份有限公司於
中華民國五十八年外銷成績卓著特頒獎狀以資表揚

台元紡織公司創建於民國四十年，廠址設於竹北，目前擁有紡錠八萬八千餘枚，布機一千八百餘台，其紡機大部為英國名廠Platt廠出品，布機大部為比利時名廠Picanol廠出品，並大量採用西德名廠Schlafhorst全自動筒子機，性能均甚優越，而台元廠三千八百餘名訓練有素之員工，能密切合作，嚴格控制品質，所出品之棉紗、棉布以及高級混紡產品，已早馳譽於國際市場，該公司為配合政府之決策，由吳董事長領導全體員工，共同合作，竭力拓展外銷，歷年來出口實績，均居同業之冠，對國家經濟之貢獻殊多，五十八年度以外銷總額達美金壹仟萬元以上，榮獲政府最高之表揚，本公司等多年來供應台元廠之機器設備同感無上光榮敬此誌賀

英國 Platt International Limited
比利時 Metiers Automatiques Picanol Societe Anonyme
西德 W. Schlafhorst & Co.

總代理：聯合發展企業有限公司
總代理：台灣南洋企業股份有限公司

敬賀

恭請

鄭彥棻先生主持開幕典禮

上官靈鳳
柴蘭 小姐剪綵

典禮：下午二時卅分
酒會：三時至五時

臺灣大飯店

今日重新開幕

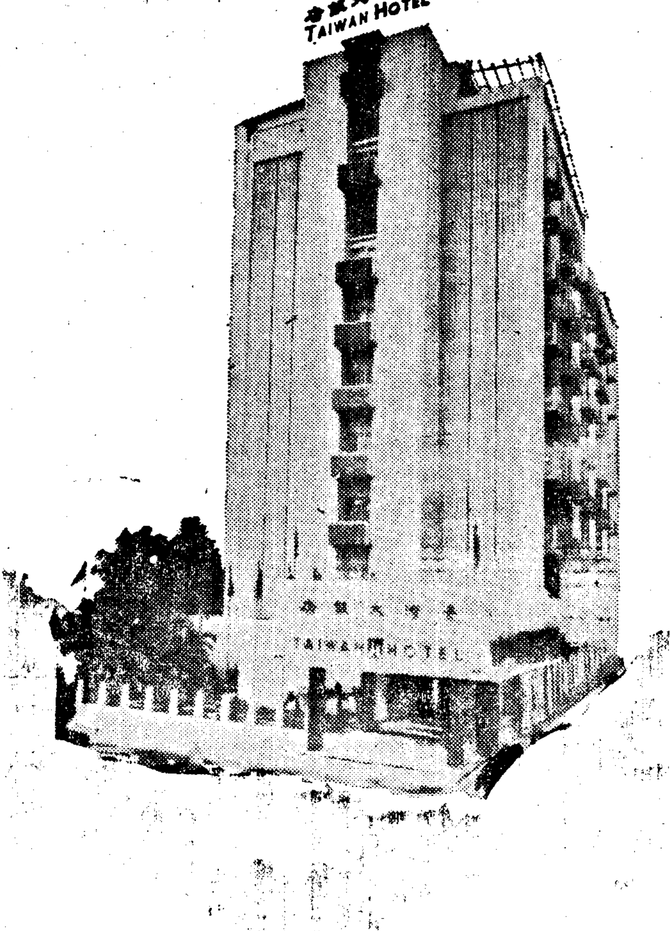

*內部革新整修
*氣派富麗堂皇
*客廳餐飲設施
*國際一流水準
*價格公道合理
*歡迎駕臨參觀

台北市長春路二十八號 電話：五五三一七一一（十線）

大同股份有限公司		台隆電氣工程股份有限公司	鄭福深	勝宏化工股份有限公司	鄭文雄
一統木業股份有限公司	魏光雄	同源建設工程股份有限公司	龔炳春	萬國工程企業有限公司	高得洲
上海茂大鐵灶工程行	唐文華	協力電業有限公司	謝秉光	新琦裝璜實業有限公司	張清標
大德機械工程股份有限公司	康德盛	東興電業行	蘇國興	廣成裝修工程行	張廣志
日新照明有限公司	陳鵬文	真雅木器裝璜有限公司	連秉耀	聯邦電器冷凍工程行	王國忠
永全建築師事務所	陳永全	南京國興五金鐵工廠	張國義	聯泰工作所	游田

敬賀