經濟日報
ECONOMIC DAILY NEWS
內政部登記證內版台報字第一〇五號　電報掛號六二六〇號
中華郵政台字第二二六七號執照登記爲第二類新聞紙類　郵政信箱三〇六九號
發行人　王惕吾
第零玖捌壹號
今日兩大張半　每月四十五元
社址：北市合作大樓　社長室三六二五〇
北台聯合廠：北市中山北路四段二一一號　編輯部（總機轉）三三三三三
北台聯合報：北市中山北路四段二一三號　採訪組三六二四二
承印廠：凱福印刷　總經理室三六二五〇
社址：北市合作大樓　秘書室三六二五八
編輯部：北市合作大樓　財務處三六二五八
發行人：王惕吾　發行組三六二五八
廣告組三六二五七

代客郵寄
行中伍
烏魚子
台北市衡陽路五六號
電話：二七三二四四
奉送年曆

我國邁入太空通信新紀元
衛星電台昨正式啓用

【本報訊】中華民國第一座衛星通信地面電台，在昨天一中國電信事業創辦八十八週年紀念日，正式啓用。

總統在這座太空通信地面電台開幕典禮中說：太空通信的發展，對人類生活無疑產生深遠的影響，它縮短了地球的空間距離，也幫助了人類探測宇宙的奧秘，使我們處在一個日漸縮小的世界之中，眞有天涯若比鄰的感覺。

臺灣電視公司播出，這與我們先哲孔子的大同世界理想，也因此而逐漸接近。

嚴副總統告訴參加典禮的中外嘉賓說：在這座電台正式開放以前，曾經有過兩次成功的表演，第一次是十二月十九日太陽神十二號太空人登陸月球現場電視節目的接轉，其後第二次再於十一月廿五日傳送太空船回降地球節目。

嚴副總統指出：在現代技術的採用，不但將大大的改進我們國際電信業務的質和量，也將有助於促進和其他國家、人民的密切關係和相互瞭解，對世界和平有所貢獻。

過去八十八年裏，電信事業的持續進步，對文化經濟的發展和人民的福祉，都有很大的貢獻，如今我們並且邁進了太空通信的新紀元。

他表示：在國際間，電信設施通常可以衡量一個國家的進步情形，這座電台的完成，也將直接或間接提高我們的國家地位。不過，今天我們生活在原子時代和太空時代，科學技術無不在創新發明，電信事業勢必需要配合着時代的進步保持前進。因之我們絕不能對已有的成就有所自滿，今後電信同仁所面臨的，是更重的責任，去求未來更大的進展，對國家建設作更多的貢獻。

昨日衛星通信地面電台竣工開放典禮，由交通部長張繼正主持，他報告這座工程經費新台幣三億四千餘萬元的地面電台建成過程說：我國於民國五十四年（一九六五年）加入國際電信衛星通信系統。從初期規劃到最後測試底於完成，經過三年的時間，在今天正式開放使用。

張部長說：我們所引爲欣慰的，是這座電台的完成，使我們能夠迎頭趕上現代電信技術發展，對國際各項新穎與壯觀的設施。（另有衛星通訊由世界相互了解和文化交流亦可有所貢獻，刊第二版）

地面電台竣工開放典禮，是於昨日上午九時三十分，在該台舉行，參加典禮的中外貴賓有蔣經國、谷正綱、董文琦、賀衷寒、張知本、美國駐華大使馬康衛等共五百多人。

典禮於十時餘完成後，即由嚴副總統主持剪綵，到場觀禮人員進入參觀地面電台經過說：我國於民國五十四年（一九六五年）加入國際電信衛星通信系統。從初期規劃到最後測試底於完成，經過三年的時間，在今天正式開放使用。

張部長說：我們所引爲欣慰的，是這座電台的完成，使我們能夠迎頭趕上現代電信技術發展，對國際各項新穎與壯觀的設施。（另有衛星通訊由世界相互了解和文化交流亦可有所貢獻，刊第二版）

經濟部推動企業管理現代化
預定自明年開始　先從國營事業做起

【本報訊】經濟部長孫運璿昨天（廿八日）說，他希望自明年開始，在所有國營事業中掀起「管理現代化」運動，以縮短我國與先進國家在管理上的差距，同時，孫部長要求各國營事業主持人將現代化技術之引進及管理人才之培養，列爲最主要之工作。

孫部長昨天在經濟部所屬事業人力發展研討會的閉幕式中作以上談話，此一研討會自廿六日起，在政治大學企業管理中心舉行三天，昨天上午閉幕。

此次研討會，經濟部各事業與會代表共一百五十餘人曾對人力發展制度之建立，人力計劃之編訂，新進專技人員之羅致，延攬，各級主管人員、專業人員、技術人員及領班技工之培養訓練，以至整體人力運用保護之加强等，討論後獲致結論。孫部長對各項結論至表重視，並責成該部國營事業委員會組成小組分別規劃督導實施。

企業以盈餘償付機器價款
財政部決定四項認定原則

【本報訊】財政部對於生產事業利用未入（或分期付款）時間及償還時間的認定，已決定下列四項認定原則，令台北市國稅局遵照實行。

一、借貸資金或分期付款購置機器設備，其資金超過實際購置機器設備價款金額、借款利息超過資本化期間者，其超過部份，不予認定。

二、關於借貸資金超過實際購置機器設備價款時，其超過部份，不予認定。

超過實際購置機器設備價款時間之認定：生產事業必先有借貸資金或以分期付款購置機器設備之事實，而於年終利用未分配盈餘償還之，故借款或以分期付款購置機器設備之時間，應在日預計，美國總生產將於一九七零年打破一萬億美元。

全國工業會議理事會說，在一年一度參加經濟座談的十一位經濟學家中，沒有一人預見明年將有不景氣現象。

對於生產事業利用未入（或分期付款）時間及償還時間的認定，已決定下列四項認定原則，令台北市國稅局遵照實行。

一、借貸資金或分期付款購置機器設備價款金額、借款利息超過資本化期間者，其超過部份，不予認定。

二、關於借貸資金超過實際購置機器設備價款時間之認定：生產事業必先有借貸資金或以分期付款購置機器設備之事實，而於年終利用未分配盈餘償還之，故借款或以分期付款購置機器設備之時間，應在日預計，將于一九七零年增加百分之五．七，但僅百分之二代表眞正的生產成長，其餘部份係由于通貨膨脹。

美國全國總生產一九六九年增加百分之七．七，一九六八年增加百分之九．一。

美國明年生產總值
將逾萬億美元

【中央社紐約二十七日合衆國際電】全國工業會議理事會的首席經濟學家蓋斯柏說，全國總生產將於一九七零年打破一萬億美元。

全國工業會議理事會說，在一年一度參加經濟座談的十一位經濟學家中，沒有一人預見明年將有不景氣現象。

對於生產事業利用未入（或分期付款）時間及償還時間的認定，已決定下列四項認定原則，令台北市國稅局遵照實行。

一、借貸資金或分期付款購置機器設備價款金額、借款利息超過資本化期間者，其超過部份，不予認定。

二、關於借貸資金超過實際購置機器設備價款時間之認定：生產事業必先有借貸資金或以分期付款購置機器設備之事實，而於年終利用未分配盈餘償還之，故借款或以分期付款購置機器設備之時間，應在日預計，將于一九七零年增加百分之五．七，但僅百分之二代表眞正的生產成長，其餘部份係由于通貨膨脹。

美國全國總生產一九六九年增加百分之七．七，一九六八年增加百分之九．一。

李國鼎說經濟建設　人力最重要
工商界應致力建教合作

【本報訊】財政部長李國鼎，昨天應邀在經濟部所屬事業人力發展研討會中以「開發人力創導未來」爲題，發表演講，李部長指出：明年是七十年代的開始，由於人類科學文明的高度發展，今後發明創新的競爭必將更爲激烈，人力才智的發揮當爲取勝的關鍵。而國家經濟建設成效，又取決於資金、市場、人力、組織等條件之健全與否，其中尤以人力爲首要。

李部長最後指出：管理發展亦爲人力有效運用之關鍵。近代管理尤重視兩項前提，一是整合（Integration）的能力，亦即聚合所有資源能力朝向共同目標努力，一是創新（Innovation）的能力，使組織內每一人員均能追求無止境的進步。

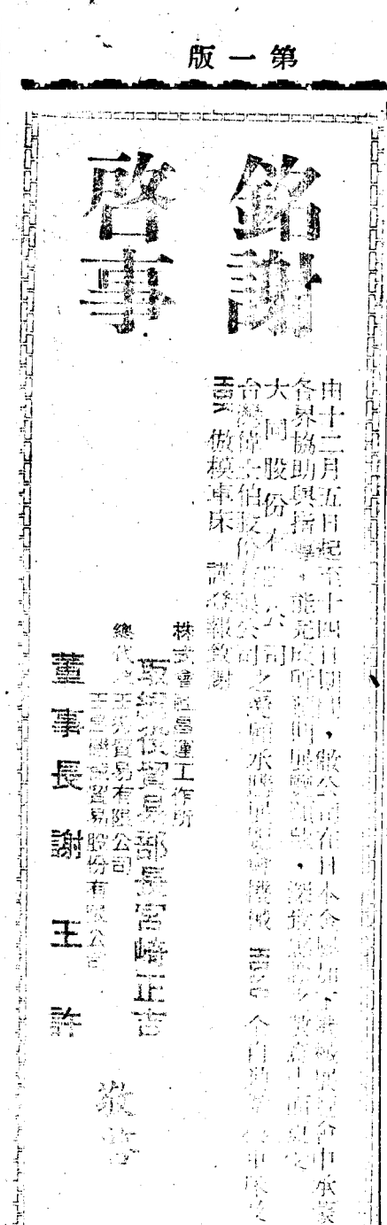

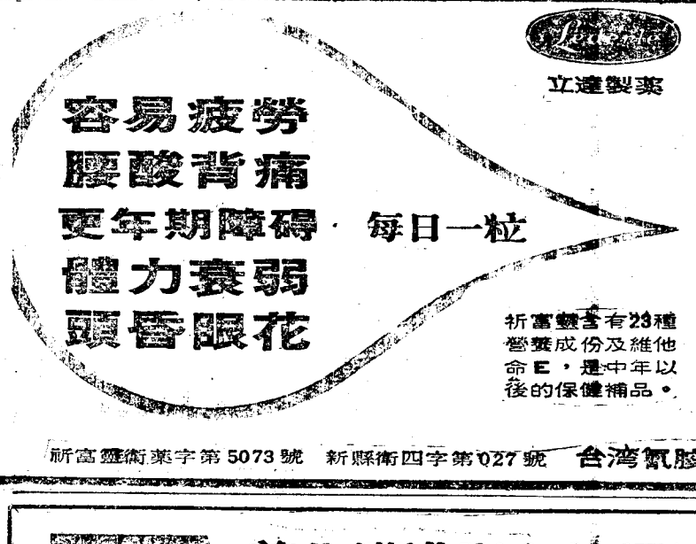

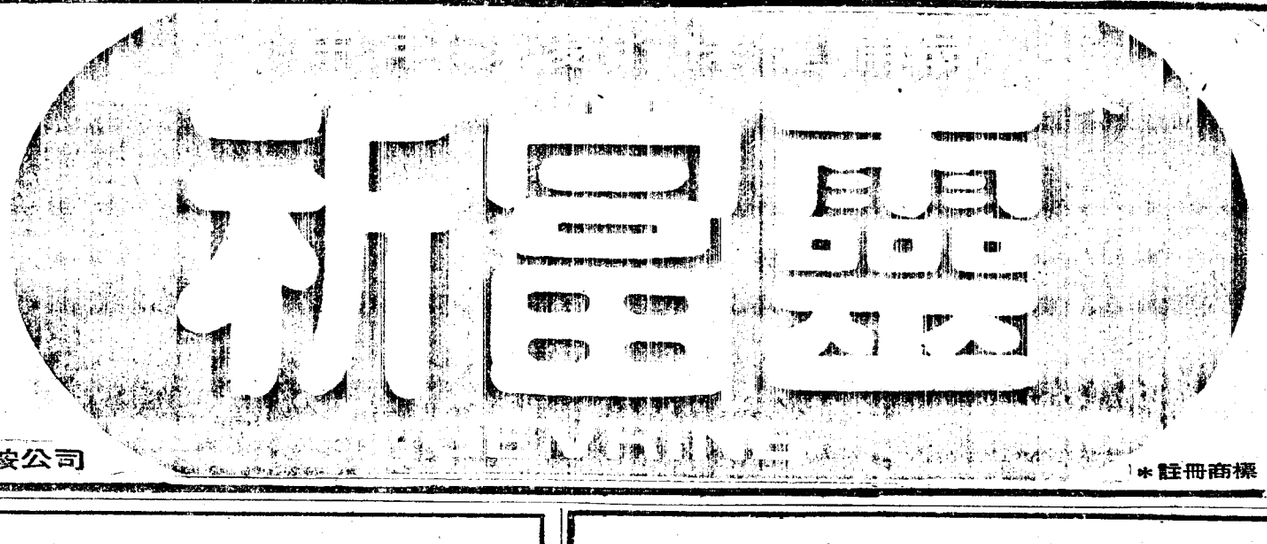

敬告
補克靈富新者啓事

茲爲遵照內政部通令，本公司不再舉辦藥品贈獎，若有『克補用戶酬謝券』或『新富靈空紙盒』，請湊足該贈獎辦法所規定之數量，於本(58)年12月31日以前，郵寄本公司兌換幸運券。本公司備有郵資已付的信封，請向藥房索取利用，並祈繼續愛顧爲禱。

台灣氰胺公司敬啓
台北市中山北路二段96號嘉新大樓六樓

贈送大同電器產品

首先邁進彩色的領域！
進步的立體映像
豐富的萬能超色！

獨創最新式ＢＬＣ自動立體電路，使映像的層次分明，自然的背景能忠實的再現，人物好像要飛出來一樣地有獨特的立體感，甚至晨曦和晚霞都能逼眞地再現爲美麗的畫面。採用ＰＰＧ高亮度不反射映像管，管內使用獨特的氧硫化合物螢光體，從紅、藍、綠三原色到微妙的各種中間色都能忠實再現，配合超微式高感度的各種電路，保證映像光彩奪目，隨時能欣賞最佳映像而歷久不變。

- 映像管壽命長：映像管的電子槍，加添長壽命捕氣器，使管內眞空度更高，壽命比已往彩色長2.5倍以上，映像也比一般細膩，大5％以上。
- 萬能超色電路：大量使用半永久性的電晶體，並且採用ＰＩＦ無雜音高感度電路，ＡＲＣ自動解像電路，Ｋｅｙｅｄ ＡＧＣ穩定畫面電路以及消色開關，在任何地方都能使細微的映像和動作顯示爲美麗動人、清晰穩定的畫面。
- 採用最簡便的調整裝置：有最方便的按鈕式畫質調整及滑動式的彩色調整裝置，而且色彩的濃度與映像的對比，只用一個旋鈕就可同時調整。
- 彩色明視眼裝置：表示彩色廣播開始，及綠光帶密合時表示最調諧且一勞永逸。
- 三段式按鈕音質控制，廣音域動態的立體音響。
- 瞬間顯像，快速開關比一般快兩倍。
- 高性能的耳機裝置也可錄音。
- 波道指示器一目瞭然。

明視

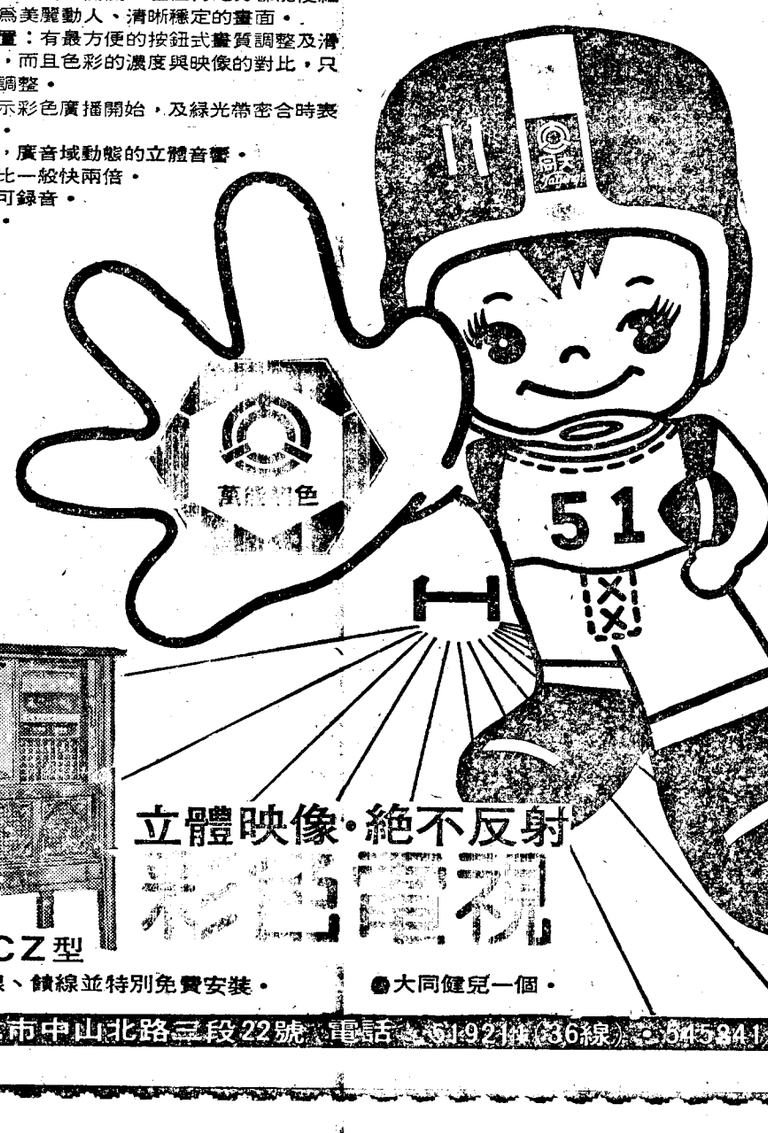

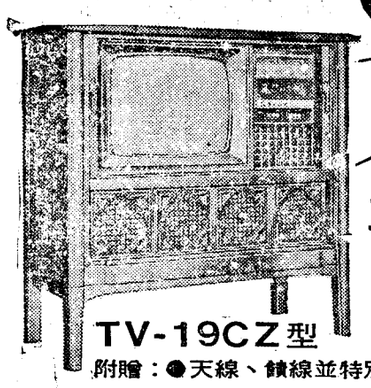

立體映像・絶不反射
大同電視

附贈：●天線、饋線並特別免費安裝・　●大同健兒一個・

大同公司・台北市中山北路三段22號・電話：5501211（36線）・5345341（4線）

日元年九十五航華
機YS-11A用包

加美在機該，務服客旅內國爲專，用啓月元年明於將，機客航華YS-11A的廠出新全。快愉適舒途旅您證保，節調氣空有並，壓加艙座，錄紀行飛全安高最有保

國內航線班機時間表　自民國五十九年元月一日起至十五日止

日期	每日										二四六
機型	DC-4	YS-11	DC-4		YS-11	DC-4	DC-4				
班次	201	※203	205	207	※209	211	221	231	233	235	241
台北 離	0730	0800	0945	1330	1430	1545	0830				
花蓮 到	0815	0840	1030	1415	1510	1630					1420
台中 到							0910				
離							0930				
台南 到							1010				
離							1040				
馬公 到							1110				
離							1130	0930	1700	1140	
高雄 到							1210	1010	1740	1220	1530

日期	每日										二四六
機型	DC-4	YS-11	DC-4		YS-11	DC-4	DC-4				
班次	202	※204	206	208	※210	212	222	232	234	236	242
高雄 離							1330	0830	1600	1040	1250
馬公 到							1410	0910	1640	1120	
離							1430				
台南 到							1500				
離							1530				
台中 到							1610				
離							1630				
花蓮 到											1400
離	0835	0900	1050	1435	1530	1650					
台北 到	0920	0940	1135	1520	1610	1735	1710				

中華航空公司
CHINA AIRLINES
※加班機請洽詢本公司各地營業處