內政部登記證內版台報字第一〇五號
中華郵政台字第二三六七號執照登記為第二類新聞紙類　郵政信箱三〇六九號
電報掛號六二六〇號
經濟日報
ECONOMIC DAILY NEWS
發行人-王惕吾
第零叁零玖號
今日兩大張
每份零售新台幣一元　每月六角
社址：台北市北台一街四二一號
編輯部：台北市北台一街三二一號
印刷廠：承印郵合聯印務
發行總經理室：〇五二六
編輯組：六三八一六
發行人室：二三三一
總務處：六五四八
廣告部：七二六〇七
總機：三四五二一
電話：一四七

曼谷 中華貨 陳列館今揭幕

工商界人士昨組團飛泰 將參加開幕典禮

【本報訊】我國工商界人士組成的赴泰貿易訪問團，昨（廿五）日下午一時四十分由中華民國國貨館總經理汪竹一率領，搭乘泰國航空班機直接飛往曼谷。

據稱，該訪問團將於廿六日上午十時參加中泰合資的泰中貿易開發公司開幕典禮，下午五時將參加泰國中華民國國貨陳列館開幕儀式。

該訪問團除團長汪竹一外，副團長計三人：苗育秀、何朝育及吳承諫，顧問四人：范津、余伯祺、張仁澄及毛金墀，財務二人：許自然、陳炎火，總務二人：孫卓卿、吳錦和、團員九人：毛祖霖、馬紹進、宋振緒、蕭廣盛、紀廣智、蔡伯滄、林建作、游象成及劉先祜。

據該團團長汪竹一稱，該團在泰期間除參加泰中貿易開發公司及泰國中華民國國貨陳列館的揭幕儀式外，將以大部份的時間與泰國工商界及旅泰僑商洽談加強貿易及經濟合作等事宜。

據稱，該訪問團團員多數為提供樣品陳列於泰國中華民國國貨陳列館的廠商代表，其中七人，已先赴泰國籌備該陳列館的揭幕工作。

中華民國國貨館為在泰國推廣國貨，亦派該館秘書室主任孫卓卿亦隨團同行，以期為國內廠商服務。

【中央社曼谷廿五日專電】籌備近一年的曼谷中華民國國貨陳列館，已定於廿六日下午在此正式揭幕。

揭幕典禮將由中國駐泰大使彭孟緝主持。正在曼谷參加聯合國亞遠經委會工業及天然資源會議的經濟部長楊家麟，也將到場觀禮。

我國工商界人士組成的赴泰貿易訪問團，廿五日乘泰航班機飛往曼谷。（陳明輝攝）

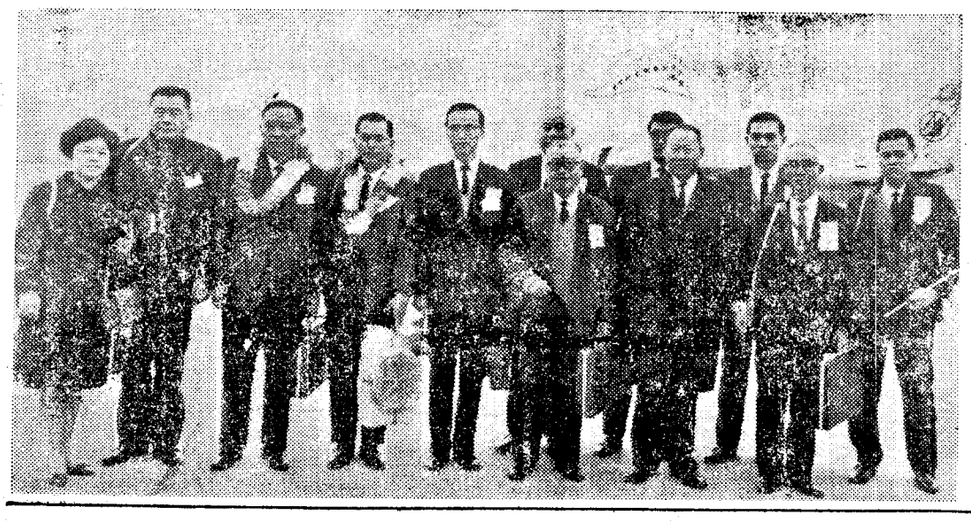

明治乳業投資中乳 經部已通過

將生產全脂奶粉 鮮奶及高級奶製品 內銷

【本報訊】日商明治乳業株式會社向中國乳業股份有限公司投資案，廿四日已由經濟部華僑及外人投資審議委員會審議通過。已呈經濟部長李國鼎核示中。

中國乳業股份有限公司，資本額新台幣四千萬元，明治乳業株式會社投資額佔百分之四十九，中國乳業股份有限公司則佔百分之五十一。生產全脂奶粉、鮮奶及高級奶製品等內銷。

中國乳業股份有限公司，現擁有牧場四十餘甲，乳牛二百頭，奶粉減為百分之七十，第三年進口奶粉遞減為百分之五十五，第四年進口奶粉遞減為百分之三十五，第五年進口奶粉再遞減為百分之十。

此一投資案係於五十四年八月提出申請，政府主管部門，在審議本案時，曾經過縝密的考慮，始予審議通過。同時並作成決議如下：

一、應遵照乳品工廠設廠標準設廠。

二、設廠地點，限在台南以南地區。

三、不得使用外國商標。

【本報訊】外貿會主任委員徐柏園答覆監察院經濟委員會的質詢時說外貿會已通知有關廠商，對外貿易應切實履行契約，對於外銷貨品的品質，規格及交貨日期，特別注意。

根據我駐比利時大使館經濟參事處報告說：這項消息是由中信局駐越辦事處近日從西貢轉來，顯示越南對外貿易已漸趨正常，尤其豆粉為家畜飼料用，可見越南農村似已較安定，這對中越貿易的恢復無異是一種可喜現象。

該公會指出：尤其在政府剛剛准許黃豆製品自由出口，許多植物油製煉業正亟待拓展外銷市場之際，這項貿易消息對他們更具意義，因為越南一向是東南亞最大的豆粉市場，過去他們曾零星輸往。

此外，馬來西亞亦擬向我採購一千噸黃豆粉，要求我國報價。

履行外貿契約 徐柏園答監委：品質規格交貨日期將特別注意

外貿會要求廠商

【本報訊】外貿會主任委員徐柏園答覆監察院經濟委員會的質詢，在日本經人介紹，已通知有關廠商，對外貿易應切實履行契約，對於外銷貨品的品質，規格及交貨日期，特別注意。

根據我駐比利時大使館經濟參事處報告，西德國際進口公司負責人返德後，一再接到木川電稱，今年二月才有絨布供應，二月底才能交貨。復稱，絨布須加價，每碼美金三角七分。

報告中說：膠鞋是季節性的貨品，西德國際進口公司一時實難應付訂貨的客戶，參處交涉，請即督促廠商對我駐比大使館經商向我駐比大使館經商辦理。

外貿會加工組接獲駐比經參處報告後，曾經過調查。外貿會認為木川公司既向客戶訂約，自應有把握依約交貨，即使交貨延期，事非得已，同意將信用狀全部讓渡日華企業公司與西德客戶，日華企業公司負責人於美國指定辦理簽證。

詹森計劃的要點是：平等對待美國人的國家的人民，到美國旅行九十天以內者，若有有效護照及來回機票，即可免簽證進入美國。消息人士說，這項擬議中的措施主要是為了吸引西歐國家的遊客。

美設物價安定委會 遏制通貨膨脹壓力

【美聯社華盛頓二十四日電】白宮昨日宣布成立一個五人物價安定委員會。該會由財政、商務及勞工三部部長、預算局長及總統經濟顧問委員會主席五人組成，並由經濟顧問委員會主席歐康担任召集人。

新設委員會的主要任務是在遏制通貨膨脹的壓力，因此將研究現階段美國通貨膨脹的根本原因，及建議由國會制訂安定物價的法案。該會並將研究財政、商務及勞工三部聯繫協調以抑制工資及物價上漲的辦法。

據高級官員說，目前將不考慮以管制手段達成反通貨膨脹的目的。

越擬向我購黃豆粉 煉油公會爭取供應

【本報訊】台灣區植物油製煉工業公會黃豆粉二千噸，要求會已決定爭取這次貿易機會。我國儘速報價。該公會據植物油製煉工業同業公會理事長陳炳煌說：越南擬向我採購黃豆粉，已有相當時日，最近越南政府已決定爭取這次貿易機會。

順化之戰結束 美越部隊搜殲殘敵

【合衆國際社西貢電】越南海軍陸戰隊於廿五日一早已完全肅清順化城內的越共的狙擊手和隱藏處所，順化市舊皇城共黨份子最後的抵抗，終於結束了。

美國陸戰隊和越南部隊要等機天後，才能完全殲除順化城之殘敵。

越南總統阮文紹及總理阮文祿廿五日專程飛往順化，慰問越南軍事人員。

【合衆國際社西貢電】越南海軍陸戰隊於廿五日說，北越軍隊，於在非軍事區以南的戰略基地，發射了約七百九十八發的迫擊砲彈。

美國駐越軍事發言人說，北越軍隊在過去廿四小時內，對南越軍隊的攻擊，已減少。

【合衆國際社西貢電】軍事發言人說，北越軍隊在過去廿四小時內，對南越軍隊的攻擊，已減少。

越南鄉村十室九空

【路透社西貢電】美國官員二十四日說，越共鄉村的春節攻擊已使越南鄉間成為真空地區。

美國官員二十四日說，越共鄉村的春節攻擊已使越南鄉間成為真空地區。

以阿糾紛和解無望 中東可能重燃戰火

【中央社譯稿】中東方面對於阿拉伯和以色列之間獲得任何和平解決的展望，正日益感到悲觀。

一位重返中東地區的記者發現，一般的談話，愈來愈趨向戰爭。

雙方的態度正趨強硬。

最近在蘇彝士運河一帶發生的衝突，顯出以色列決意不讓任何船隻未經以國允許而在運河中行動——即使船隻僅僅是在運河中行駛——以色列自佔領區域撤退；而不必先由阿拉伯國家堅持以色列自佔領區域撤退，才能完全殲除順化城內的越共殘敵。

【路透社西貢電】越南總統阮文紹及總理阮文祿廿五日飛到為戰爭破壞的順化城，距政府軍肅清最後一名北越軍的越共的河內碼頭設備。

宇譚越局聲明 美深表不滿

三美基地砲轟 北越

【合衆國際社西貢電】軍事發言人廿五日說，北越軍隊，於在非軍事區以南的戰略基地，發射了約七百九十八發的迫擊砲彈。

據報，廿四日溪生、卡羅爾營和沿南越北端的昆天（譯音）三個基地的攻擊中，有九名陸戰隊陣亡，另外二十六人受傷。

在昆天估計有五萬名共黨部隊，相信是準備發動一次大舉進犯的記者發現，一般的談話，愈來愈趨向戰爭。

美機深入河內 轟炸碼頭設施

【美聯社西貢電】北越砲轟西貢市區，顯然需要至少五架飛機，才可能實施。

【合衆國際社西貢電】美軍司令部二十五日說，北越將在適當的時間與美國舉行談判。

美軍發言人說，北越軍隊在過去廿四小時內，對南越軍隊的攻擊，已減少。

【合衆國際社西貢電】越南總統阮文紹及總理阮文祿廿五日一早已完全肅清順化城內的越共的狙擊手和隱藏處所，順化市舊皇城共黨份子最後的抵抗，終於結束了。

美國陸戰隊和越南部隊要等機天後，才能完全殲除順化城內的越共殘敵。