民國37年創刊
第24077號
Mandarin Daily News
中華民國104年4月6日／星期一
農曆乙未年二月十八日

國語日報

財團法人國語日報社發行
董事長/林昭賢　社長/張學喜
社址/10078臺北市中正區福州街2號
網址http://www.mdnkids.com
訂報專線 (02)2341-2448
漏送投訴 (02)2321-6765

解決英語雙峰現象
北市推兩班三組教學　2版
感應卡的奧妙
電子票證運作原理　6版
關鍵字讀報
主題剪報訓練思考力　14版

今日特價
10元

標準、形式不一 各地空汙旗不同調

張彩鳳、李榮茂、楊惠芳、吳啟綜／連線報導

為配合「教育部校園空氣品質旗幟宣導試辦計畫」，嘉義市、嘉義縣、雲林縣日前陸續實施學校空氣品質插旗計畫，結果有的縣市旗幟分成四色，有的六色；旗幟形狀有的是三角形，有的是長方形；掛旗的地方更分歧，有的掛在女兒牆上，有的學校雖然掛在操場，但學生不容易看到，家長建議就掛在校門口顯眼處。

「雲林爸媽要乾淨呼吸聯盟」成員陳泰安建議，雲林縣政府應比照美國的高標準。他說，美國標準訂定PM 2.5指標在十二微克以下是綠旗，目的在保障過敏族群，但是教育部版本三十五微克以下是綠旗，標準太寬鬆，應採取高標準。

環保署表示，我國校園空氣品質旗幟參考美國「校園旗幟計畫」，因國家指標不同，各顏色代表數值定義上有明顯不同，如我國PM 2.5指標紫色為七十一微克以上，而美國則為一百五十點五微克以上，若比照美國分類，國內發生紫色旗幟機率極低。針對各地區學校因需求採用不同定義旗幟，環保署將與教育部研究改善。

至於空汙旗施掛地點，雲林縣雲林國小校長張景哲說，該校門口正在施工，目前設置在側門口「臨時傳達室」，未來完工後，會將空汙旗放在「校門口」明顯處。

新北市政府日前則啟動「空氣品質校園預警通報系統」，環保局長劉和然說，新北市各地區地形及氣候等條件並不一致，空氣品質狀況也不一樣。因此，將由教育局轉達即時應變措施，如戴口罩、關閉門窗及避免戶外課程等，以減少學童接觸這些空氣汙染物的機會。

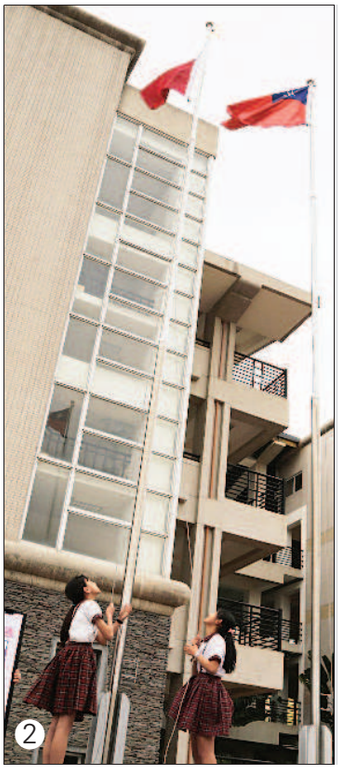

▲◀嘉義縣安東國小依照教育部空氣汙染指標採用綠、黃、紅、紫色旗幟（圖1）。嘉義縣祥和國小（圖2）和南投縣溪南國小（圖3）依據空汙指數懸掛空汙旗於圍牆與升旗臺，提醒師生當日空氣品質狀況，以預先做好保護措施。
攝影／李榮茂　圖片提供／溪南國小

國內空汙旗標準比較表

行政院環保署版本	■綠	■黃	■紅	■紫	■褐		
教育部版本	■綠	■黃	■紅	■紫	雲林縣、嘉義縣		
混合版本	■綠	■黃	■橘	■紅	■紫	■褐	嘉義市＊
指標意義	良好 ←→ 危險						

＊參考美國與環保署標準

資料整理／本報記者　製表／謝錦梅

明天鋒面到 北臺灣低溫十四度

陳韻晴／臺北報導

昨天高溫竄升至攝氏三十四度，但接下來幾天要變天了。中央氣象局表示，雖然梅莎颱風轉為熱帶性低氣壓，但是其外圍雲系帶來水氣，因此今天有雨，明天受東北季風影響，北臺灣氣溫將驟降，天氣轉為涼涼。

中央氣象局表示，今天各地白天氣溫仍高，除了熱帶性低氣壓的外圍雲系外，鋒面也逐漸接近臺灣，導致水氣增加，東半部地區和南部地區有短暫陣雨。明天水氣仍多，北部、東半部及中南部山區有機會降下短暫陣雨，其他地區則雲量偏多。

明天鋒面通過，東北季風緊接著報到，北臺灣將隨之轉涼，最高溫約攝氏二十三度，最低溫約攝氏十四度，氣溫變化大。